Эвенкийская жизнь

2 иркин 2019 аннгани
Газета основана 10 октября 1933 года

№ 28 (9216)
2 августа 2019 года

Общественно-политическая газета Эвенкийского муниципального района

ЖКХ

Ресурсоснабжающие организации готовятся к зиме

В Эвенкийском муниципальном районе продолжается подготовка объектов жилищно-коммунального хозяйства к предстоящему зимнему сезону. По информации департамента инженерного обеспечения администрации ЭМР, на сегодня уже выполнена большая часть запланированных работ…

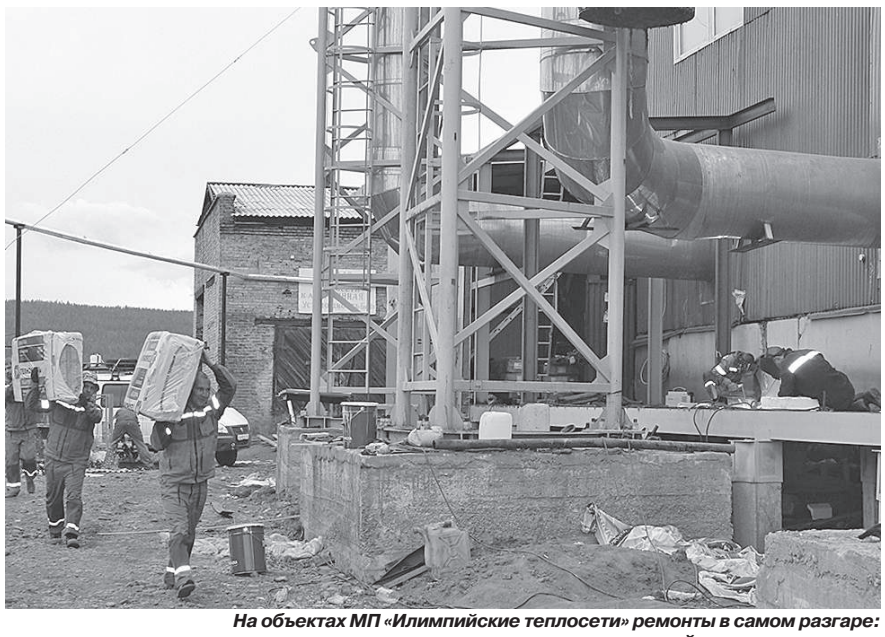

На объектах МП «Илимпийские теплосети» ремонты в самом разгаре: здесь реализуют инвестпрограмму, цель которой - экономия топлива

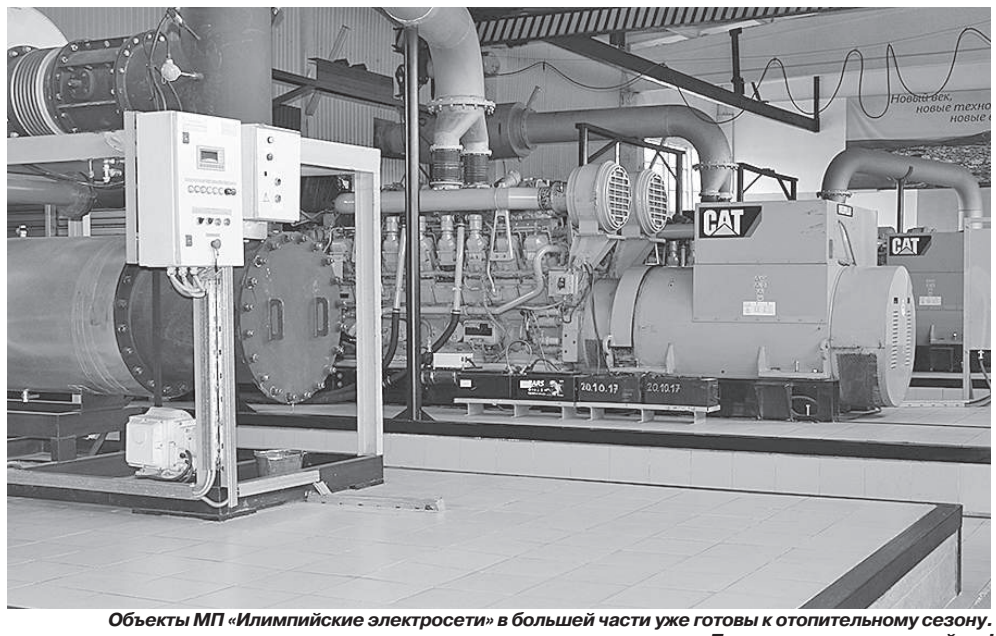

Объекты МП «Илимпийские электросети» в большей части уже готовы к отопительному сезону. Приемку проводи хоть сейчас!

Напомним, на территории Эвенкии свою деятельность осуществляют четыре ресурсоснабжающих организации – «Илимпийские теплосети», «Илимпийские электросети», «Байкитэнерго» и «ВанавараЭнергоком», которые обслуживают 45 котельных, 27 дизельных электростанций, 111,3 км тепловых сетей, 273,8 км электрических сетей и 56,8 км водопроводных сетей района.

Планы по подготовке объектов ЖКХ были утверждены еще весной, все ремонтные работы осуществляются предприятиями собственными силами и с привлечением подрядных организаций. В целом, на эти цели будет потрачено 123,2 млн рублей (за счет собственных средств ресурсоснабжающих организаций).

Итак, по состоянию на 31 июля предприятие «Илимпийские теплосети» подготовило объекты тепло- и водоснабжения к отопительному сезону 2019-2020 годов более, чем на 60%. В течение лета производятся предупредительно-ремонтные работы тепловых источников, тепловых сетей и сетей водоснабжения. В частности, на сегодня выполнены следующие работы, способствующие надежности и эффективности функционирования теплоисточников, - комплекс работ по монтажу пенополиуретановой изоляцией емкостей, предназначенных под нефть на котельной «Тура-1» (прим.: пенополиуретан отличается минимальной теплопроводностью, экологичен, долговечен и прост в применении), заменены дымоходы в поселках Эконда и Ессей.

В настоящее время ведутся работы по монтажу дымовых труб на котельной «Борская», производится теплоизоляция емкостного парка этой же котельной пенополиуретаном, осуществляется термостабилизация грунтов (прим.: замораживание грунта в условиях вечной мерзлоты) под зданиями котельных «Борская» и «ПМК».

Кроме этого, в текущем году в рамках собственной инвестиционной программы «Илимпийские теплосети» выполняют реконструкцию тепловой схемы котельной «Тура-1». Так, к концу августа планируется выполнение первого этапа - строительство пристройки для размещения пяти теплообменников-экономайзеров и вспомогательного оборудования, а также установка двух экономайзеров. К используемым там в работе котлоагрегатам Riello RTQ 8000 смонтируют экономайзеры – специальные приборы для нагревания воды или воздуха в котельной установке с помощью тепла уходящих из котла дымовых газов. Эти приборы дадут возможность достигнуть значительной экономии топлива.

В качестве основного вида топлива на своих объектах предприятие использует как жидкое, так и твердое топливо. На сегодня запас и того, и другого составляет 100%: твердое топливо - 5,61 тыс. тонн, жидкое топливо - 11,79 тыс. тонн.

Объекты предприятия «Илимпийские электросети» готовы к новому отопительному сезону более чем на 70%. Так, на конец июля предприятием выполнены следующие виды работ: проведены капитальные и текущие ремонты дизель-генераторов, систем отопления зданий электростанций, системы подачи топлива, произведен косметический ремонт производственных и бытовых помещений электростанций райцентра.

Отметим, на сегодня выполнен весь запланированный объем работ по ремонту дизель-электрических установок в малых поселениях Илимпийской группы, а также завершена реконструкция воздушных линий в п. Эконда.

В настоящее время работы идут на объектах воздушных линий, находящихся вблизи улиц Майская, Автодорожников, а также микрорайона Таежный в п. Тура. Прогнозный срок завершения этих работ - конец августа.

В целом, предприятие «Илимпийские электросети» идет с опережением графика по подготовке к осенне-зимнему периоду 2019-2020 гг.

МП ЭМР «Байкитэнерго» проводит подготовку к зиме в соответствии с планом. Так, капитальный ремонт теплосетей выполнен на 70%, текущий ремонт теплосетей на 65%, текущий ремонт котельных на 90%, капремонт ЛЭП на 80%, текущий ремонт ЛЭП на 60%, текущий ремонт ДЭС на 50%.

Предприятие «ВанавараЭнергоком» выполнило работы в следующих объемах: ДЭС с. Ванавара готовы к зиме на 80%, котельные с. Ванавара - на 90%. Кроме этого, в рамках инвестиционной программы ООО «ВанавараЭнергоком» в с. Ванавара идет строительство новой теплосети по ул. Шишкова, ее протяженность 2900 м (выполнено 1000 м), также идет реконструкция участка тепловой сети по ул. Собинская - из 560 м работы выполнены на 50%.

Новый отопительный сезон в Эвенкии стартует 1 сентября. Подключение всех потребителей к системе теплоснабжения будет производиться в следующей последовательности: учреждения здравоохранения, учреждения для инвалидов и престарелых, образовательные дошкольные и школьные учреждения, профессиональные училища и лицеи, жилые здания, общежития, гостиницы, прочие потребители.

«Все подготовительные работы к зиме на предприятиях ведутся согласно графику и без нарушений. На территории района отсутствуют предписания у предприятий ЖКХ от Енисейского управления Ростехнадзора. На сегодня ресурсоснабжающие организации Эвенкии полностью укомплектованы техническим персоналом. Периодическая и внеочередная проверка знаний эксплуатационного персонала, ответственного за безопасную эксплуатацию тепловых энергоустановок и тепловых сетей, проводится ежегодно комиссиями предприятия. Перед началом отопительного сезона 2019-2020 годов с персоналом, обслуживающим тепловые энергоустановки и тепловые сети, будет проведен производственный инструктаж на рабочем месте. Также отмечу, что на всех объектах жизнеобеспечения создан запас материально технических ресурсов, созданы аварийные бригады, готовые к ликвидации аварий во время прохождения отопительного периода», - сообщил руководитель департамента инженерного обеспечения администрации ЭМР Роланд Сипанс.

Марина НЕМТУШКИНА

ЭКОЛОГИЯ

Несладкий дым отечества

Уже не первое лето село Ванавара задыхается в дыму лесных пожаров. В этом году ситуация особенно сложная.

Собрание по вопросу ситуации с лесными пожарами

Выступление А.А. Романова

Лесной пожар

Утро каждого дня для жителей Ванавары начинается с вещания громкоговорителей, размещенных на всей территории села, которые призывают людей не выходить без нужды на улицы, поменьше работать, не проветривать помещения, пить и есть определенный набор продуктов – в общем, выживать. Главное, о чем сейчас мечтает каждый житель Ванавары, это дождь. К сожалению, последние полтора месяца он обходит село стороной.

Органы местного самоуправления обеспечили интенсивный полив дорожного покрытия, выдачу бесплатных медицинских масок. С целью информирования уставшего и отчаявшегося населения о ситуации с пожарами на близлежащих к селу территориях в первый день августа в администрации с. Ванавара для жителей было проведено собрание, на котором присутствовали представители власти, руководители различных учреждений, представитель прокуратуры, полиции и просто рядовые ванаварцы. Главным стало подробное информационное сообщение командира Эвенкийского авиазвена лесопожарного центра А.А. Романова. Присутствующим на собрании жителям села он представил подробную карту расположения пожаров в Эвенкийском районе. Ситуация с ними непростая, но контролируемая и решаемая в свете того, что к тушению пожаров в силу масштабности проблемы подключилось Министерство обороны РФ. Уже в первый день августа на один из очагов в районе Усть-Камо дважды вылетал Ил-76, чтобы с воздуха бороться с пожаром.

На начало августа на территории Тунгусско-Чунского лесничества зафиксировано пять действующих пожаров, два из которых находятся в стадии локализации, три продолжаются. Ближайшим к селу Ванавара является пожар в 24 км от него на границе с ГПЗ «Тунгусским». Пока пожар локализован непосредственно на самой территории заповедника. В целом на его тушении задействованы 106 сотрудников. Планируется полная ликвидация пожара. Что касается Тунгусско-Чунской группы поселений, то в самой нелегкой ситуации находится п. Стрелка-Чуня, где присутствует не только сильная задымленность воздуха, но и действующий пожар на расстоянии 10 км от поселения. Понятно, что он представляет огромную угрозу, особенно в связи с тем, что в поселке имеются дизельная и склад ГСМ, а в случае верхового пожара ситуация может стать критической. От п. Оскоба ближайший пожар находится на расстоянии 12 км, от п. Чемдальск - 78 км.

Ситуация меняется ежедневно. Службы пожаротушения постоянно производят облеты подведомственных им территорий с целью контроля и мониторинга пожаров. В с. Ванавара имеется филиал лесопожарного центра, в котором трудятся 19 человек во главе с А.А. Мамаевым. К сожалению, они не могут ликвидировать пожары в зародыше, т.к. не имеют для этого соответствующего самолета, на котором возможна доставка парашютистов к «термоточке».

На собрании, пусть и в телефонном режиме, присутствовал еще один докладчик - 1-й заместитель министра лесного хозяйства Красноярского края А.Г. Большаков. Каждый из присутствующих мог задать ему свои вопросы, а их было немало, начиная от качества исполнения своей работы сотрудниками лесопожарного центра и заканчивая критериями решений о целесообразности тушения того или иного пожара. Людям хотелось бы, чтобы при принятии подобных решений учитывался еще один фактор - катастрофический вред здоровью населения, наносимый задымлением территорий их проживания, а также экологический ущерб от выбросов углекислого газа в атмосферу планеты.

Татьяна ВЛАСЕНКО
Фото автора

НОВОСТИ

ПОЖАРЫ ТУШАТ С ВОЗДУХА

В Красноярском крае до сих пор сохраняется высокая пожароопасная ситуация. По оперативной информации на 2 августа, площадь лесных пожаров в крае составляет более миллиона гектаров. Основная часть возгораний действует в Эвенкии.

Более 30 единиц авиатехники задействовано в тушении лесных пожаров

На этой неделе в Эвенкии и ангарской группе была усилена лесопожарная группировка, переброшено более 800 человек, в том числе авиапожарные, специалисты краевого Лесопожарного центра и федерального резерва, сотрудники МЧС.

В среду, 31 июля, Красноярск посетил председатель Правительства России Дмитрий Медведев, он провел оперативное совещание по вопросам ликвидации лесных пожаров на территории Сибирского федерального округа, где сообщил, что в Красноярск прибудут десять самолетов Ил-76 и десять вертолетов военно-транспортной авиации, оборудованные специальными водосливными устройствами. Губернатор края Александр Усс в своем докладе обозначил ряд предложений по предупреждению лесных пожаров на территории края. Глава региона выступил с идеей создать на севере края специализированный лесопожарный центр для работы в приарктических территориях. «С такой базой у нас появится реальная возможность для того, чтобы площади лесов, находящиеся в зоне контроля, перевести частично в зону охраны», – отметил Александр Усс. Губернатор также обозначил потребность в 350 млн рублей для увеличения интенсивности использования авиации, в том числе и в зоне контроля. Заострил внимание Александр Усс и на проблеме нехватки лесных инспекторов.

Подводя итоги совещания, Дмитрий Медведев поручил оперативно подготовить аналитическую информацию по всем обозначенным проблемам, чтобы он смог принять решение в ближайшее время. В том числе представить предложения по изменению границ зон контроля не только по Красноярскому краю, но в целом по Сибири и Дальнему Востоку.

В четверг губернатор Александр Усс в Красноярске провел оперативное совещание с заместителем министра обороны РФ Дмитрием Булгаковым и первым заместителем министра РФ по делам ГО, ЧС и ликвидации последствий стихийных бедствий Александром Чуприяном. Участники встречи обсудили порядок применения авиационной группировки, собранной в краевом центре для тушения лесных пожаров. «Я думаю, что в течение ближайших двух-трех дней пожары будут локализованы и ликвидированы», - подчеркнул Александр Усс.

После завершения совещания губернатор отметил, что при планировании действий авиагруппировки особое внимание было уделено борьбе с огнем в Эвенкии. «Решено согласованно работать авиацией вблизи села Ванавара для того, чтобы нейтрализовать угрозу населенному пункту. Профилактическая предупредительная работа авиацией будет осуществляться вблизи Куюмбинского нефтяного месторождения. Кроме того, есть серьезная «термоточка» на некотором удалении от Ванавары, которая вызывает большое количество дыма. На сегодня определены такие направления действий», – сказал глава региона.

Пресс-служба губернатора края

ГОСДУМА ПРИНЯЛА ЗАКОН О ВОЗМЕЩЕНИИ УБЫТКОВ КОРЕННЫМ НАРОДАМ

Депутаты Государственной Думы РФ единогласно утвердили в третьем, окончательном чтении, поправки в федеральный закон о гарантиях прав коренных малочисленных народов Севера. Законопроект представлен в Парламенте Комитетом по делам национальностей.

Изменения коснутся порядка исчисления компенсации за возможные убытки от хозяйственной деятельности организаций в местах традиционного проживания коренных народов. Правила разработает Федеральное агентство по делам национальностей.

По мнению экспертов, законопроект поможет урегулировать многие спорные вопросы.

«Это большое достижение, - прокомментировал президент Ассоциации коренных малочисленных народов Севера, Сибири и Дальнего Востока РФ, депутат Государственной Думы Григорий Ледков, - Будут выработаны конкретные правила и порядок возмещения убытков для физических и юридических лиц. В первую очередь, принятие данного закона даст возможность самим людям, нашим оленеводам и рыбакам вести диалог с промышленными компаниями».

Райпон.инфо

ПОЛУЧИТЬ УСЛУГИ ПЕНСИОННОГО ФОНДА РФ ПРОЩЕ

Уже более трех лет территориальные органы Пенсионного фонда России оказывают государственные услуги в электронном виде. На сегодняшний день более 75% всех заявлений от жителей Красноярского края поступают в электронном виде.

Для получения государственных услуг в электронном виде необходимо воспользоваться Единым порталом государственных услуг или Личным кабинетом гражданина на сайте Пенсионного фонда РФ.

При этом учетная запись на Едином портале должна иметь статус «подтвержденная».

До настоящего времени процедуру подтверждения личности можно было пройти только в Центрах обслуживания Единой системы идентификации и аутентификации (ЕСИА). Такими Центрами являются, в том числе, Клиентские службы территориальных органов ПФР и Многофункциональные центры предоставления государственных и муниципальных услуг, районные администрации, почтовые отделения и другие организации.

Электронные сервисы активно развиваются, и сегодня граждане, являющиеся клиентами ПАО «Сбербанк», АО «Тинькофф Банк» и ПАО «Почта Банк», имеют возможность в режиме онлайн без посещения Центров обслуживания создать и подтвердить учетную запись в ЕСИА через интернет-банки Сбербанк и Тинькофф, а также в интернет и мобильном банке Почта Банк Онлайн.

Таким образом, получить государственные услуги, в том числе услуги Пенсионного фонда РФ, стало еще проще!

Пенсионный фонд РФ

ЕЩЕ РАЗ О КОРРУПЦИИ

Федеральным законом от 25.12.2008 № 273-ФЗ «О противодействии коррупции» (далее - Закон) закреплены правовые основы юридической ответственности лиц за коррупционные правонарушения.

В соответствии со статьей 13 Закона граждане Российской Федерации, иностранные граждане и лица без гражданства за совершение коррупционных правонарушений несут уголовную, административную, гражданско-правовую и дисциплинарную ответственность в соответствии с законодательством Российской Федерации.

Уголовная ответственность за совершение коррупционных преступлений предусмотрена соответствующими статьями Уголовного Кодекса Российской Федерации.

Уголовное законодательство предусматривает наказание за коммерческий подкуп, дачу взятки, получение взятки и посредничество во взяточничестве штрафы в размере до 100-кратной суммы коммерческого подкупа или взятки, но не более 500 миллионов рублей, что является основным видом санкции за преступления коррупционной направленности.

Статья 291 УК РФ содержит перечень обстоятельств, требующих освобождения взяткодателей от уголовной ответственности. Лицо может быть освобождено от ответственности, «если оно активно способствовало раскрытию и (или) расследованию преступления».

В части пятой статьи 291.1 УК РФ установлена ответственность за обещание или предложение посредничества во взяточничестве. Санкции, предусмотренные пятой и первой частями статьи 291.1 УК РФ, показывают, что обещание взятки или предложение посредничества во взяточничестве законодательством признаются более опасными, нежели собственно посредничество.

Для повышения эффективности административной ответственности, применяемой в отношении юридических лиц за причастность к коррупции, Кодекс Российской Федерации об административных правонарушениях предусматривает административную ответственность юридических лиц за совершение коррупционного правонарушения (ст.19.28 КоАП РФ).

Возможность привлечения юридических лиц к ответственности за коррупционные правонарушения установлена ст. 14 Федерального закона от 25.12.2008 № 273-ФЗ «О противодействии коррупции», согласно которой в случае, если от имени или в интересах юридического лица осуществляются организация, подготовка и совершение коррупционных правонарушений или правонарушений, создающих условия для совершения коррупционных правонарушений, к юридическому лицу могут быть применены меры ответственности в соответствии с законодательством Российской Федерации.

Согласно примечанию к данной статье, за коррупционное правонарушение меры ответственности к юридическому лицу не освобождают от ответственности за данное коррупционное правонарушение виновное физическое лицо, равно как и привлечение к уголовной или иной ответственности за коррупционное правонарушение физического лица не освобождает от ответственности за данное коррупционное правонарушение юридическое лицо.

В соответствии со статьей 19.28 КоАП РФ административная ответственность наступает за незаконную передачу, предложение или обещание от имени или в интересах юридического лица либо в интересах связанного с ним юридического лица должностному лицу, лицу, выполняющему управленческие функции в коммерческой или иной организации, иностранному должностному лицу либо должностному лицу публичной международной организации денег, ценных бумаг или иного имущества, оказание ему услуг имущественного характера либо предоставление ему имущественных прав (в том числе в случае, если по поручению должностного лица, лица, выполняющего управленческие функции в коммерческой или иной организации, иностранного должностного лица либо должностного лица публичной международной организации деньги, ценные бумаги или иное имущество передаются, предлагаются или обещаются, услуги имущественного характера оказываются либо имущественные права предоставляются иному физическому либо юридическому лицу) за совершение в интересах данного юридического лица либо в интересах связанного с ним юридического лица должностным лицом, лицом, выполняющим управленческие функции в коммерческой или иной организации, иностранным должностным лицом либо должностным лицом публичной международной организации действия (бездействие), связанного с занимаемым им служебным положением.

За совершение указанного административного правонарушения юридическим лицом предусмотрен административный штраф в размере до 3-кратной суммы незаконного вознаграждения, но не менее 1 млн. рублей; за те же деяния, совершенные в крупном размере (свыше 1 млн. рублей) предусмотрен штраф в размере 30-кратной суммы незаконного вознаграждения, но не менее 20 млн. рублей; действия, совершенные в особо крупном размере (свыше 20 млн. рублей) – штраф в размере до 100-кратной суммы незаконного вознаграждения, но не менее 100 млн. рублей.

В соответствии с примечанием к статье 19.28 КоАП РФ юридическое лицо освобождается от административной ответственности за административное правонарушение, предусмотренное статьей 19.28 КоАП РФ, если оно способствовало выявлению данного правонарушения, проведению административного расследования и (или) выявлению, раскрытию и расследованию преступления, связанного с данным правонарушением, либо в отношении этого юридического лица имело место вымогательство.

Срок давности привлечения к административной ответственности за правонарушение, предусмотренное ст. 19.28 КоАП РФ, составляет шесть лет со дня совершения административного правонарушения.

Возбуждение дел об административном правонарушении, предусмотренном ст. 19.28 КоАП РФ, является исключительной компетенцией прокурора. Иные должностные лица такими полномочиями не наделены.

Н.Д. ПЛОСКИХ,
помощник прокурора
Эвенкийского района

К 85-ЛЕТИЮ КРАЯ

Сергей Салаткин: «Эвенкия начала мне сниться»

В этом году Красноярский край отметит свой 85-летний юбилей. В преддверии этого события журналисты газеты «Наш Красноярский край» отправились в командировки: кто на север, кто на юг, чтобы по крупицам собрать добрые вести даже из самых далеких селений, с застав, стойбищ, морских кораблей… «Если благодаря нам для вас как будто расширятся горизонты и вы почувствуете, чем живет каждый день наш огромный край, - мы будем считать, что работаем не зря…», - говорят наши коллеги из краевой газеты. Ну что ж, командировка в Эвенкию уже состоялась. Как видят нашу территорию жители Красноярска, предлагаем узнать из следующего материала.

Такими увидел художник героев «Сказки о рыбаке и рыбке»

Сергей Салаткин не смог жить на чужбине, вернулся к родным истокам

С.Г. Салаткин иллюстрирует и учебные пособия

«На пересеченном золотом и лазурью поле - летящая вверх серебряная гагара в мифическом обличии», - так описывается герб Эвенкии. Гагара в мировоззрении эвенков - прародительница мира, доставшая землю со дна безбрежного океана. Увековечить ее в геральдической традиции смог художник, безгранично любимый в Эвенкии, - Сергей Салаткин.

«Охота к перемене мест»

- Аня, продолжай то, что ты вчера делала, - в аудитории Центра народного творчества две девочки склонили головы над чертежами. В школе черчения давно нет, а им нужно готовиться к поступлению в вуз. Сергей Геннадьевич Салаткин, художник и архитектор, помогает им подготовиться. В центре он заведует сектором изобразительного искусства, но его работы знает весь Север: он придумал герб и флаг Эвенкии, оформил несколько залов в Туринском краеведческом музее, а на «Сказку о рыбаке и рыбке», действие которой он перенес на родную землю, многие читатели после его иллюстраций посмотрели совсем другими глазами.

В самом Центре всех посетителей встречает яркий лоскутный олень - еще один символ Эвенкии, который придумал Салаткин.

В Сергее Геннадьевиче кровь двух северов: папа - эвенк, мама - русская, из Архангельской области. Он родился в Байките, школу окончил в Туре, уехал учиться в Москву, после этого семь лет прожил и проработал в Смоленске. А потом вернулся.

- Мне уже кажется, что я сам себе эту легенду придумал, - улыбается он. - Но все-таки это кровь, охота к перемене мест, как у любого эвенка, который никогда не жил на одном месте. Карьера в Смоленске складывалась очень успешно, но наступил момент, когда мне начала сниться Эвенкия. Я так скучал! Уволился и переехал сюда. И все встало на свои места.

Северный фрак

То, как выглядит эвенкийский народный ансамбль песни и танца «Осиктакан» - заслуга Сергея Геннадьевича: несколько десятков лет назад он сделал эскиз первых костюмов - они прижились. С тех пор уже столько лет они вместе с ансамблем, со временем эскизов накопилось столько, что в прошлом году был издан альбом «Эвенкийский сценический костюм», который хочет в свою библиотеку каждый этнический коллектив.

- Мне смешно вспоминать те первые костюмы, но артисты их надевали с удовольствием, - вспоминает Сергей Геннадьевич. - Мне передали однажды, что Годенко позвал своих художников, когда «Осиктакан» репетировал: мол, смотрите, как должны выглядеть северные костюмы. Для меня это высшая похвала.

Одежда шилась у эвенков годами, а надевать всегда было принято самое лучшее - вдруг кого-нибудь в тайге встретишь. Традиционная одежда никогда не выполняла только утилитарную функцию - она была богато украшена.

- Ведь теплее не становится от того, что у тебя на фартуке вышивка, - размышляет Сергей Геннадьевич. - Настолько сильна была тяга к красоте, что эвенки могли украшать свой костюм в очень сложных условиях - фактически без света. Не зря эвенков называют сибирскими аристократами.

Эвенкийский костюм серьезно отличается от одежды других северных народов - он запашной, полы не сходятся, между ними завязки, а внутри - нагрудник. Украшается все - и верхняя одежда, и нагрудник. А форма у него такая, потому что только такой силуэт позволяет не отрезать лишнее. Такой костюм, как сказали бы сейчас, самый экономичный и экологичный. Такую форму костюма называют эвенкийским фраком.

«Зачем ты меня нарисовал?»

Сергея Салаткина знают как прекрасного книжного иллюстратора. Славу ему принесла уже первая книга. В 80-х Алитет Немтушкин перевел на эвенкийский язык «Сказку о рыбаке и рыбке» и предложил Салаткину ее проиллюстрировать.

- И меня зацепило, - вспоминает он. - Всех героев я сделал эвенками, получилось настолько жизненно, что ко мне потом подходили земляки с вопросом: почему ты меня нарисовал? Так началась моя работа в книжной иллюстрации.

Сергей Геннадьевич проиллюстрировал около 50 самых разных книг, среди них и книжки-малышки на эвенкийском - с букварем, счетом, загадками, колыбельными и сказками. Для садиков, которые работают с малышами по методике языковых гнезд, такие пособия - настоящий подарок. Единственный минус - у большинства книг мизерный тираж.

Из мира живых в мир мертвых

Сергей Салаткин сознается, что на самом деле не специалист в области эвенкийского костюма.

- Я просто очень наблюдательный и любопытный, - говорит он. Много деталей для костюма он подглядел в краеведческом музее. Оттуда, например, горностаевая шуба, которая потом появилась на старухе. Она была выменяна у якутского князька. В краеведческом музее Сергей Геннадьевич - человек не посторонний. Он оформил большой зал, связанный с материальной культурой эвенков. Прямо перед входом - чум, так каждый гость музея попадает в гости к эвенкам. Отдельный восторг - зал шаманизма, в котором находится диорама Салаткина «Путешествие души умершего в загробный мир». Душа плывет по реке, на этом пути ее сопровождает шаман, вместо лодки у него перевернутый бубен. По дороге человека встречают таймени и спрашивают, насколько правильно он жил. Для любого эвенка это принципиальный вопрос, среди всех народностей они славятся особой честностью. Говорят, иначе в тундре не выжить - нельзя обманывать и оставлять без помощи другого. Отголоски шаманизма, хоть он и пропал в этих краях как религия - в основном эвенки православные, все еще слышны. Сергей Геннадьевич рассказывает, что в детстве видел в тундре остатки воздушных погребений, когда покойников не закапывали, а оставляли тело на помосте.

Да и сама любовь к солнцу как источнику жизни говорит о том, что окончательно это верование не ушло.

- На нашем трехполосном флаге только три цвета: белый, голубой, темно-синий, - рассказывает он. - Это потому, что восемь месяцев в Эвенкии зима, это наши цвета. А в центре - красный коврик, кумалан, который символизирует солнце. Мы его так ждем - вместе с ним приходит жизнь.

Анна ПАВЛОВА,
«Наш Красноярский край»

МОЛОДЕЖНАЯ ПОЛИТИКА

Трудовое лето–2019

Вот и подошел к своему завершению очередной летний трудовой сезон старшеклассников села Ванавара… Пора подвести итоги.

Захватывающая игра в флорбол

С недавнего времени трудовые отряды старшеклассников в нашем селе работают в две смены в течение лета, это позволяет принять на работу большее количество ребят.

Итак, напомним, трудовое лето началось с открытия первой смены, где с ребятами был проведен инструктаж по основным правилам техники безопасности, состоялось знакомство с бригадирами и разделение на две команды - бригады.

И вот юные работники приступили к выполнению поставленной задачи - наведению порядка на улицах села Ванавара. Силами трудовых отрядов была скошена и убрана трава на территории памятного знака «Тунгусский метеорит» и «Этноплощадки», произведена уборка на «Алее Славы», освежено красочное покрытие на вывеске «Добро пожаловать» при въезде в село. Также старшеклассники собирали мелкий и габаритный мусор с берега реки Подкаменная Тунгуска и с территории лесистых участков Ванавары. Каждую улицу ребятам приходилось убирать дважды, так как, к огромному сожалению, мелкие бытовые отходы появлялись снова и снова… За время работы летнего трудового отряда старшеклассников было собрано 405 мешков мусора объемом 100 литров и еще 20 мешков с габаритным мусором. Весь собранный хлам вывезен компанией «Ванаваракомсервис» на свалку бытовых отходов.

Конечно же, трудовое лето - это не только работа, но и отличная возможность получить новые знания, навыки, поближе узнать своих сверстников. Так, для ребят из трудового отряда Центральная (межпоселенческая) библиотека провела мероприятие «Выбор профессии - выбор будущего!», на котором специалисты библиотеки рассказали о многообразии профессий в России. О том, на что стоит обратить внимание при трудоустройстве, и какие специальности востребованы на сегодняшний день.

Для трудотрядовцев были подготовлены и досугово-развлекательные мероприятия. Причем, так же как и в работе, где ребята состязались, кто больше соберет мусора, в развлечениях присутствовал этот же соревновательный дух. Так, специалисты молодежного центра «Дюлэски» организовали и провели для каждой смены соревнования по флорболу (хоккей с мячом на твердом покрытии). Матчи по флорболу стали своего рода яркой финальной точкой трудового сезона, мальчишки и девчонки сразились за победу и с чувством выполненного долга отправились отдыхать…

Дорогие друзья! Каждое лето в ряды летнего трудового отряда с. Ванавара вступают 40 подростков. Ребята осуществляют работу по благоустройству нашего с вами села: они убирают, красят, косят и даже иногда моют важные объекты Ванавары. Давайте будем уважать труд наших детей! Отдыхая на берегу реки, недобросовестные ванаварцы не убирают за собой, притом, что вдоль береговой линии установлены мусорные баки. Вам ничего не стоит собрать весь ваш мусор в один пакет и выбросить его в данный бак. Отдыхая у себя дома, каждый из нас убирает за собой, моет посуду, складывает мусор в пакет и выносит его. Что вам мешает делать то же самое и после отдыха на природе? Ведь природа - это тоже наш дом, наш общий дом, в котором недопустимо такое наплевательское поведение. Все бутылки, пакеты, упаковки из-под сока, оставленные вами в лесу, убирают за вами ваши же дети. Нам всем нравится жить и отдыхать в чистом и красивом селе, и ребята каждый год поддерживают эту чистоту, давайте им немного поможем - просто не будем мусорить и убирать все отходы за собой!

Федор АБРОСИМОВ,
специалист
по работе с молодежью
МЦ «Дюлэски»

Трудотрядовцы Ванавары очищали берег реки от мусора, собрали более 400 мешков…

…занимались благоустройством родного села…

…познакомились, сдружились…

…приняли участие в профориентационном мероприятии «Выбор профессии – выбор будущего!»

ВЕЧЕР ПАМЯТИ

«Женщина-эпоха»

В Байкитскую центральную районную библиотеку на вечер памяти Марии Петровны Салаткиной под названием «Женщина-эпоха» были приглашены те, кто хорошо ее знал, общался с ней в процессе работы в различных общественных формированиях, молодежь.

Председатель женского совета

Первый съезд женщин, 1969 г.

Первый организатор ансамбля «Тогокон»

«Приятно, что вы откликнулись на наше предложение собраться сегодня в библиотеке и вспомнить далекие теперь уже времена, когда рядом с нами жила женщина, которую без преувеличения можно назвать общественным деятелем Эвенкии. В прошлом учитель, партийный работник и, даже выйдя на пенсию, она продолжала активно работать: много лет возглавляла Байкитский районный Фонд Мира, районный женский совет, клубы по интересам», - такими словами открыла вечер памяти главный библиотекарь краеведческого отдела БЦБС Надежда Осогосток, одновременно показывая присутствующим электронную презентацию о героине вечера на большом экране. Перед началом вечера участники могли познакомиться также с фотодокументальной выставкой «Минни хоктоконми» («Моя тропиночка») с почетными наградами М.П. Салаткиной, фотоснимками.

Вечер памяти был приурочен к знаменательной дате: 15 июля 1969 года в столице Эвенкии прошел первый окружной съезд женщин. Одной из организаторов этого съезда была Мария Петровна Салаткина. С тех пор прошло 50 лет. К съезду готовились тщательно: повсеместно в районных центрах были проведены отчетно-выборные конференции женских советов с избранием делегатов на съезд, готовили подарочные сувениры, изделия декоративно-прикладного искусства на выставку и т.д. Вспомнилось, как в летние школьные каникулы мою одноклассницу Полину Щеголеву привлекли тогда к изготовлению красных косынок - хорил пулаткар - с эвенкийским орнаментом по краям. И этим атрибутом байкитская делегация заметно отличалась от других.

Одной из главных задач ведущей программы было: разбудить интерес у подрастающего поколения к познаванию жизни, деятельности знатных людей Эвенкии, в том числе, родного села. И молодежь с большим вниманием слушала повествование о незнакомой им женщине, ранее проживающей в Байките.

Надежда Павловна рассказала о бабушке Марии Петровны, заметку о которой нашла в газете «Красноярский рабочий» за 1994 год. Та слыла шаманкой-кудесницей, завораживая маленькую Машу действиями обряда камлания, лечила людей от разных болезней. Маша с детства узнала, что есть злые духи, как Харги, и хорошие, как Энекан Буга - Бабушка-Огонь. Добрый дух во всем помогает человеку и проживает с ним рядом – в домашнем очаге. Внимая удивительным сказаниям родных, Маша знала, что души простых людей похожи на птенцов синичек. Оттого они хрупки, и им нужны сострадание и жалость. Мария Петровна в течение своей жизни старалась помочь людям всем, чем могла – советом, соучастием в трудные минуты жизни человека, утверждением жизненной позиции.

Родилась Мария Петровна 15 января 1926 года в стойбище на берегу реки Катанга в селе Соснино Катангского района Иркутской области. Отец Петр Романович слыл охотником - белковал, ходил на медведя, лося, рыбачил. Общался с русскими. Вместе с женой были проводниками у писателя В.Я. Шишкова, который исследовал Нижнюю Тунгуску, впоследствии получившей литературное название Угрюм-река. В краеведческом музее Ербогачена, где хранятся документы об экспедиции писателя, есть редкие материалы и о Салаткиной Синильге, образ с которой – «глаза имела бездонные и темно-синие» - списывал писатель.

Мария Салаткина училась в 9 классе в селе Ербогачен, когда началась война. Дополнительно окончила курсы счетоводов и медсестер – на войну собиралась. Но ее, как лучшую ученицу, после ускоренных курсов обучения направили открывать новую школу в поселке Бугоркан Иркутской области. 120 километров пешком добиралась. Дом под школу помогли отремонтировать и обустроить жители села. Молодая была. В 17 лет обучала детей разных национальностей: вела уроки на трех языках – русском, эвенкийском, якутском.

Через шесть лет Марию Петровну отправили на учебу в Ленинградский пединститут на отделение русского языка и литературы, который она успешно закончила. В 1950 году ее направили в Байкит на работу в семилетнюю национальную школу, где преподавала русский и эвенкийский языки. Затем была директором Байкитской 7-летней национальной школы-интерната вплоть до ее закрытия. Вела уроки, организовывала учеников к участию в художественной самодеятельности, создала известный в то время хор мальчиков, которые исполняли песни и на русском, и на эвенкийском языках, выступали на вечерах в школе-интернате, районном Доме культуры.

В 1956 году по решению бюро райкома была переведена на партийную работу. Работала инструктором, затем заведующей организационным отделом. На партийной работе проработала 27 лет, на учительской -13 (имела педагогическую пенсию за выслугу лет).

Мария Петровна много сил и здоровья отдала общественной работе. Когда все успевала? Конечно, привлекала многочисленных помощников. Одна из них – Р.Н. Пустобрикова. Ее заметки о проводимых мероприятиях клубами по интересам «солдатских матерей», «солдатских вдов» и зачитала на вечере Екатерина Коркина, дочь М.П. Салаткиной. Бабушка в свою очередь очень любила своих внучек – Софью, Марию, Елену. Узнав от матери, что будет проводиться вечер памяти, посвященный их бабушке, из разных мест жительства отправили свои послания со словами благодарности, что земляки не забывают про таких людей, как их бабушка.

Да разве можно ее забыть? В ней был такой сгусток энергии, которого хватало на всех окружающих ее людей.

Т.А. Чунаева поделилась воспоминаниями о том, как она, приехав в Байкит в 1976 году, пошла в райком партии, встать на партийный учет. Там и познакомилась с Марией Петровной. А потом - участие в художественной самодеятельности и полученный диплом за подписью председателя жюри М.П. Салаткиной. И, конечно, как же без песни? Тамара Алексеевна спокойно, душевно, проникновенно исполнила песню «Берега». В припеве ей подпевали присутствующие на вечере. Помимо всего, она принесла и показала газету «Советская Эвенкия» за 1983 год, где в заметке «Будем знакомы» с фотографией группы людей упоминалось о Марии Петровне. С тех пор она и хранит ее у себя. Газета прошлась по рядам…

Врач-фтизиатр Н.И. Суворова показала почетные грамоты за подписью героини вечера и книгу А. Немтушкина «Метки на оленьем ухе», подаренные ей с ее дарственной надписью. Прочитала стих собственного сочинения, посвященный Марии Петровне.

В.А. Щеголева предпочитает считать Марию Петровну как свою наставницу, которая напутствовала в то время молодую девушку одной из своих заповедей: «не прогибайся ни перед кем, будь сама собой, и тогда все задуманное получится». «В ней была какая-то особенная аура. Как организатор Мария Петровна была настойчива, строга, требовательна, умела вести за собой»,- продолжила Вера Афанасьевна. С ней согласились и подтвердили ее слова на личных примерах по отношению к Марии Петровне Н.Е. Козел, Т.И. Панова, родственница М.А. Горбачева.

Своими воспоминаниями поделились участники первого состава ансамбля «Тогокон» А.С. Петрова (Каянович) и Р.М. Бушкова, который организовала та же неутомимая Мария Петровна. Они рассказали о совместной работе в составе женского совета, о поездке в Хакасию на праздник «Тун-Пайрам».

Дело М.П. Салаткиной живет. Воистину было посажено доброе семя, и оно принесло свои плоды: ансамбль «Тогокон» развивается, постоянно обновляя свой репертуар, на различных фестивалях-конкурсах его выступления принимаются на «бис» и «браво», с оценкой «Молодцы!». Ему заслуженно присвоено звание «народный».

Сама Мария Петровна имела такие правительственные награды, как орден «Знак Почета», орден Трудового Красного Знамени, Почетный знак «За защиту мира», Золотой знак Эвенкии, медаль Жукова (1997), медаль «За доблестный труд. В ознаменование 100-летия со дня рождения В.И. Ленина», «50 лет Победы в Великой Отечественной войне», присвоены звания с вручением медалей «Ветеран труда», «Заслуженный деятель культуры Российской Федерации», «Почетный житель Эвенкии» с 1995 года.

Ушла из жизни, покинув Средний мир, 8 декабря 2000 года. Была озвучена запись песни «Старое дерево» в исполнении ансамбля «Тогокон». А Карина Голубенькая прочитала стихотворение Раисы Пустобриковой, с которым провожали Марию Петровну в последний путь «Где душа шаманки Маши? По каким мирам летает?..»

За чашкой чая вечер памяти прошел душевно, по-домашнему уютно и тепло. А кто-то из присутствующих сказал: «Наша Синильга все видит, все знает, наблюдает сейчас за нами сверху…» Что ж, пусть так и будет!

Татьяна ПАНОВА
Фото Т. Хариной

ИЗ ПОЧТЫ «ЭЖ»

«Там, где слушают тишину...»

16 июля в библиотеке Байкита состоялась презентация новой книги автора-составителя Татьяны Пановой «Там, где слушают тишину» об эвенкийском поселке Куюмба. На этот вечер собрались бывшие «куюмбинцы»: Рукосуевы, Неудачины, Старцевы, Логиновы, С.А. Корнилов, медики Куюмбы Т.П. Кузьмина и В.А. Бахтина, а также Т.М. Чичерина, М.В. Линдер, С. А. Бердышева, Т.Л. Гаврилова, Т.А. Чунаева и другие.

Общее фото на память

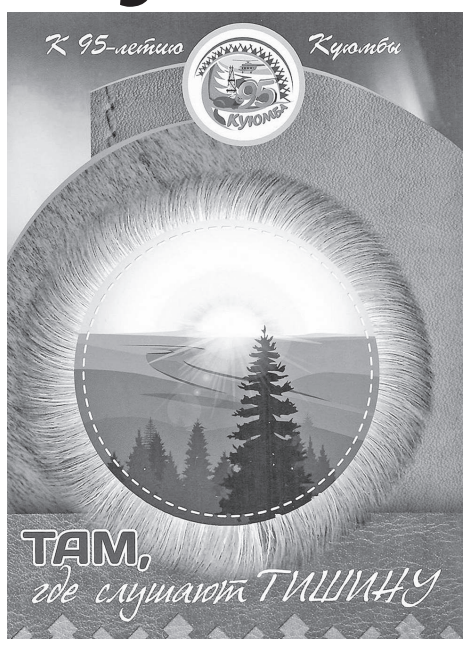

Творческую встречу открыла сама автор-составитель книги. Она взволнованно рассказывала о том, как создавалась книга, как она, торопясь («поджимали» сроки), искала материалы по истории поселка в архивах и у старожилов села.

Надежда Егоровна Васильева, глава Куюмбы, подробно объяснила нам название книги. Она названа по мотивам рассказа Виктора Старцева. Этот рассказ очень запал в душу издателю книги Елене Баранниковой. Посоветовавшись, так они и решили назвать ее. Затем в архиве нашли, что в далеком 1924 году были уже построены два дома, и впервые прозвучало название «Куюмба». Вот и решили отметить в этом году 95-летний юбилей поселка. Было дано объявление, и все жители начали собирать воспоминания и фотографии прошлых лет. Вспомнили, что в Куюмбе была богатая звероферма, кирпичный мини-завод.

Зинаида Борисовна Коптелко сообщила участникам встречи о куюмбинском роде Кунноир, из которого вышло немало славных людей Эвенкии. Известный ученый-педагог Александра Кудря, талантливый мелодист и автор многих эвенкийских песен Евгения Курейская, совсем недавно ушедшая от нас, ее сын, Владимир Хоменко, известный певец Эвенкии.

Татьяна Панова отметила, что в книге опубликованы воспоминания шести сестер Лапиновых - родоначальниц своих семейных династий. В Куюмбе жила молодая семья Арцимовичей, Анны Ивановны и Викентия Викентьевича, переехавших в село по переселению из Кумонды. А поэт Александр Лукинов посвятил братьям Лапиновым свои стихи «Люди из тайги»:

Посмотрите! Посмотрите!
По распадку вдоль реки
Санки быстрые оленьи
Мчат эвенков из тайги.
Посмотрите! Интернатцы,
Спотыкаясь тут и там,
Радостно бегут навстречу
Братьям и своим отцам.
А в поселке – целый праздник,
Флагов шум над головой…
То ж охотников встречают
Да с пушниной золотой!

Затем Татьяна Ивановна предложила называть улицы поселков не абстрактными названиями, а именами знатных людей Эвенкии.

Татьяна Павловна Кузьмина, первый врач Куюмбы, добавила, что прочитав книгу, сразу нахлынули воспоминания о молодости. После окончания Красноярского мединститута ее направили на работу врачом в Куюмбу, там она проработала семь лет вместе с медсестрой Верой Александровной Бахтиной. Семидесятые годы были интересные, активные, это годы становления Байкитского района, райцентра Байкит, поселка Куюмба, развития нефтяной отрасли. Первая нефть, первый газ... Было много работы, много молодежи. Поселок всегда был очень дружный, весной начиналась горячая пора – караван. Приходили самоходки, все дружно разгружали их, как поется в известной песне - «караваны с баржами только раз в году».

Участники вечера с радостью узнавали родные места, старые и новые дома поселка, фотографии родных куюмбинцев.

Надежда Егоровна от всей души поблагодарила главу общины коренных малочисленных народов «Мадра» Татьяну Петровну Лапинову за финансовую помощь и активное участие в выпуске этой книги, Татьяну Ивановну Панову, которая в короткие сроки собрала материал, издательницу Елену Баранникову и всех, помогавших в выпуске книги. А также она вручила экземпляры новой книги старожилам Куюмбы.

А сама Елена Баранникова по громкой связи из города рассказала собравшимся, что каждое слово этой замечательной книги пропущено через сердце, мы просто влюбились в этих удивительных стариков Куюмбы. Уникальные рассказы Виктора Старцева, Николая Бортникова - это просто кладезь народной мудрости! Я уже знаю в Куюмбе всех! Это люди настоящей советской закваски. Хочу поблагодарить тех, кто подарил свои воспоминания.

На прощание все вместе сфотографировались и пожелали встретить так же дружно 100-летие родного поселка.

Екатерина КОРКИНА
Фото С. Бердышевой

Т.И. Панова вручает гостям вечера памятные экземпляры книги

Вспоминая молодость. В.И. Бахтина и Т.И. Кузьмина

Бывшие куюмбинцы С. Карнилов, Л. Чубукова, М. Кривошеева

НАША ИСТОРИЯ

«России верное служение»

В истории русской колонизации Сибири есть немало примеров, когда местные племена добровольно принимали подданство русского царя, вследствие чего в состав государства входили огромные земли, богатые пушниной, рыбой, лесом и драгоценными металлами. Одна из ярких страниц освоения Приамурья связана с именем Гантимура – предводителя нерчинских тунгусов, который в 1667 году перешел в русское подданство. Об истории этого древнего эвенкийского рода предлагаем следующий материал.

Герб семьи Гантимуровых

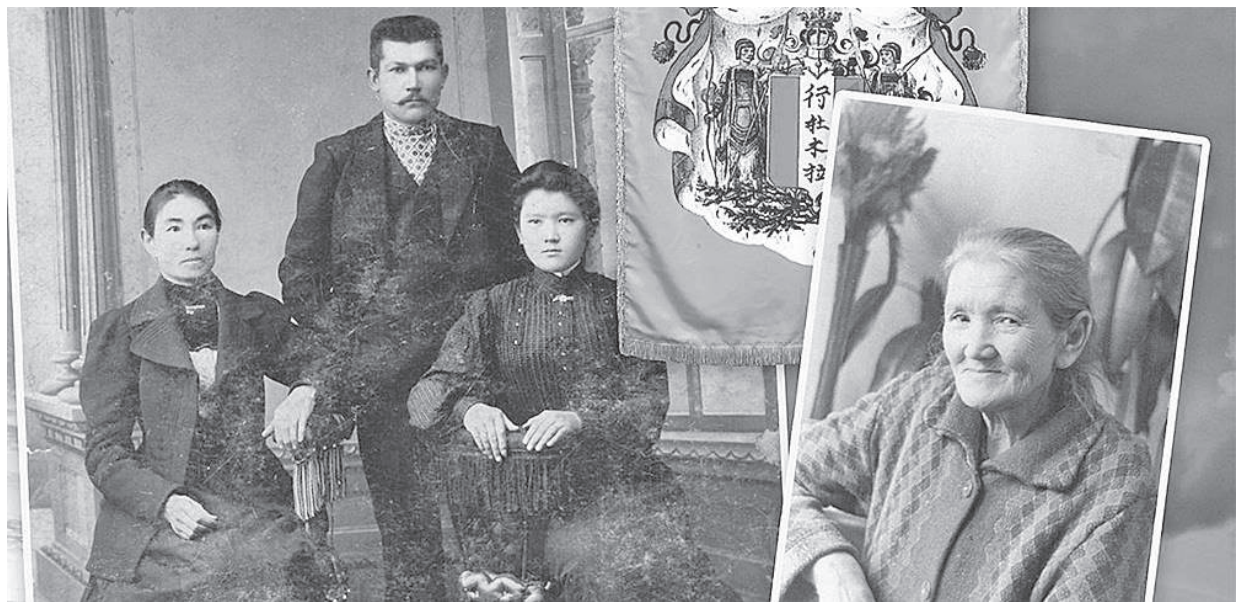

Потомки тунгусского князя Петра Гантимурова

В течение многих веков Гантимуровы управляли эвенками Забайкалья, честно служили России. Во второй половине XVII века началось освоение русскими пограничных земель Забайкалья. Сведения о богатстве этих земель не давало покоя русским властям. Отправленная экспедиция встретила на пути многочисленное тунгусское население.

В XVII веке Забайкалье заселяли буряты, нивхи, нанайцы, ульчи, эвенки и другие. Они никому не подчинялись: ни России, ни Китаю. С приходом русских на эти земли в Маньчжурии китайцы стали строить крепости, вводить свои войска.

Поссорившись с китайским Богдыханом (правителем) из-за судебной тяжбы со снохой Гантимур в 1651 году перешел из Маньчжурского подданства со всеми детьми и братьями, всем своим племенем из 40 улусов в Российское подданство под государеву руку и внес первым в Забайкалье ясак воеводе.

Гантимур принадлежал к Дуликагирскому роду и был уроженцем тех мест в Забайкалье, где был построен острог Нерчинск. Он возглавлял сначала 5600 человек - это были конные эвенки и пашенные дауры. Гантимур со своим племенем защищал южные границы Забайкалья от набегов монголо-татар и маньчжуров. Маньчжуры всячески воспрепятствовали присоединению Амура к России.

Посол Китая Спафарий, встретившись с Гантимуром в Нерчинске, писал о нем царю Алексею Михайловичу, что Гантимур муж храбрый и могучий, будто исполин, имеет девять жен, 30 детей. Весь род 300 человек, все вооружены копьями, одеты в панцири. О его физической силе свидетельствует лук, хранящийся в г. Благовещенске. В 1938 году его передал музею Алексей Катанаев.

Уход к русским тунгусского князя Гантимура, за которым признавались большие права, высокий чин и права на амурские земли в Маньчжурии, создало для Пинского государства большие неприятности. Почти одновременно с Гантимуром вышли из подданства другие вожди с таким же статусом. Маньчжуры всячески хотели заманить на свою сторону несговорчивого Гантимура, засылали в Нерчинск разведчиков, дипломатов с требованием, чтобы выдали тунгусского князя, но его ничего не остановило. В то время в Приамурье обитали конные и оленные эвенки.

В течение нескольких веков династия Гантимуровых управляла тунгусскими племенами, собирая с них пошлину - ясак соболями. В то время денежным мерилом служил драгоценный соболь. Собирали князья соболей для пополнения царской казны. Чтобы отбить у русских Гантимура в 1669 году шеститысячное войско маньчжуров подошло к Нерчинскому острогу с 10-ю пушками и подослало одного из служащих тунгуского рода Шаралдая узнать: «Кто принял под свое покровительство Гантимура и можно ли отбить его силой?». Вновь прибывший воевода Аршинин ответил, что «Гантимуров стар и немощен, что мы хотим жить с маньчжурами в мире и согласии».

Выйдя из подданства китайского Богдыхана «Тунгусской породы князь» и сын его Катанай пожелали принять православную веру - христианство. Нерчинский воевода Власов сообщил об этом царю Петру Алексеевичу и по указу в 1684 году Гантимур, его сын Катанай, были крещены в день святых апостолов Петра и Павла и наречены: Гантимур - Петром, а Катанай - Павлом.

Из челобитной (докладной) воеводы Власова известно, что в 1685 году с почетом князя Гантимура и Катаная, внука Василия повезли в Москву за казенный счет, предоставив все условия. Сопровождали их два служилых человека. По пути старый Гантимур заболел и умер. Он был с честью погребен в Нарыме.

Москва встречала князя Павла Петровича Гантимурова щедро, по-царски. Ему были оказаны почести. Он был допущен к царской руке, что считалось большой милостью. Павлу и сыну были выданы: камчатый зипун, соболиная шапка, лисий кафтан, бархатная шапка с соболем. Велено было Гантимуровых катать по высоким гостям. Из оружейной палаты были выданы две сабли с драгоценными камнями, копьё, два панциря.

Русское правительство дало Гантимурову титул дворянина, назначило оклад в 30 рублей, 60 четвертей хлеба, шесть пудов соли. Нерчинскому воеводе было велено построить в Нерчинске за казенный счет хороший дом и двор, не брать со всего рода ясак и писать сына Чекулая - Василием.

В 1693 году послу Китая - голландцу Идесу пришлось увидеть в Нерчинске Павла Петровича Гантимурова. По его словам, князь был уже стар, но оставался главой конных тунгусов и мог, если потребуется, в течение суток собрать три тысячи «хорошо экипированных всадников с луками и стрелами». Согласно запискам Идеса, «нередко до полусотни тунгусов, напав на четыре сотни монгольских татар, доблестно разбивают их по всем правилам».

В феврале 1696 года в Нерчинск прибыл новый воевода Николаев, которому было приказано обласкать князя Гантимурова, выдать задержанное из-за восстания жалование и наказать обидчиков. Было велено весь род призвать и объявить под государственную милость. Всем жителям Нерчинска был передан царский наказ о том: «Чтобы князю Павлу, детям и всему роду не было никаких обид и притеснения впредь, не было и всем ясачным инородцам».

Преданность Гантимурова была достойно оценена в Москве. В наказе бывшего воеводы Савельева новому Николаеву был приказ: «Держать к нему (Гантимурову) всякое береженье, ласку и привет».

За свои победоносные подвиги по охране границ Забайкалья и внутренних побед Павел Петрович Гантимуров не раз получал награды золотой монетой и другими материальными ценностями. Государь всегда требовал бережного отношения к Гантимуровым, велел наказывать обидчиков.

На протяжении многих веков среди эвенков самыми знатными и влиятельными, наделенными дворянскими привилегиями, считались князья Гантимуровы. Они управляли степными и конными тунгусами Забайкалья со второй половины XVII века. Правление Гантимуровых было династическим и власть передавалась по наследству.

Нельзя сказать, что до появления русских в Сибири, местные народы жили в мире и согласии. Между ними часто происходили столкновения, что приводило к кровавым битвам. Частые столкновения отдельных тунгусских родов и племен между собой, и войны с соседями (якутами, бурятами, юкагирами и другими) привели к широкому развитию военного дела. «Люди воисты, боем жестоки», - отзывались о них казаки. Привлечь на свою сторону воинствующих тунгусов было выгодным царской власти. А Гантимуровы умели за себя постоять и вырваться из Маньчжурского подданства, а эвенкийские рода, кочевавшие вдоль границы, могли быть пригодны для пограничной службы. Русская администрация этим воспользовалась.

В 1760 году был учрежден тунгусский пятисотенный полк. Казаки, служившие в нем, освобождались от платежа - ясака и получали шесть рублей жалованья в год. Срок службы не был определен, увольнялись в отставку только дряхлыми, немощными. Вооружение казаков состояло из сабли, лука, 50 стрел. Одежда была национальная «по обычаю и состоянию каждого казака». Казаку выдавались две лошади одна от сородичей, другая от бурят. Ведал полком князь Гантимуров, подчинявшийся пограничной канцелярии. В 10 пунктах несли караульную службу восемь эвенкийских родов.

Бурятские, тунгусские и казачьи полки просуществовали до 50 года XIX века, затем были включены в состав Забайкальского казачьего войска.

В московском списке дворян князь Гантимуров вписан в именной книге служилых людей г. Нерчинска за 1699 год. Имена эвенкийских князей Гантимуровых фигурируют во всех документах и исторических работах.

Таковы исторические факты из жизни тунгусских князей Гантимуровых.

По архивным документам подготовила Тамара САФЬЯННИКОВА

СПОРТ

Пляжный волейбол в разгар лета

Жаркие соревнования

С 15 по 20 июля в Байките на спортивной площадке МКЦ «Новое поколение» проходил любительский турнир по пляжному волейболу среди мужчин и женщин. Всего в турнире приняли участие 38 волейболистов - пляжников. 10 мужских команд и 6 женских разделились по две группы, из которых в стадию плэй-офф выходят 2 команды, занявшие 1-2 места в своих группах.

Призеры

С 15 по 20 июля в Байките на спортивной площадке МКЦ «Новое поколение» проходил любительский турнир по пляжному волейболу среди мужчин и женщин. Всего в турнире приняли участие 38 волейболистов - пляжников. 10 мужских команд и 6 женских разделились по две группы, из которых в стадию плэй-офф выходят 2 команды, занявшие 1-2 места в своих группах.

В первый полуфинал вышли команды «Мирюга» и сборная команда Байкитской средней школы, со счетом 2:0 победу одержала «Мирюга». Во втором полуфинале волейболисты команды «Кам Бэк» в трех партиях одолели команду «Эйс». В финале «Мирюга» со счетом 2:1 переиграла «Кам Бэк». В матче за третье место колманда «Эйс» переиграла СК «БСШ» со счетом 2:1. Для остальных проводились стыковые игры, которые и расставили команды на следующие места: 5-е место – «1-й Микрорайон» (А. Бобров, С. Яковлев), 6-е – «Факел» (И. Туманов, А. Германович), 7-е – «Каратели» (Ю. Титов, И. Чумняков), 8-е – «Гуси-Лебеди» (Д. Рукосуев, С. Лебедев), 9-е – «Грат» (Р. Грошев, А. Третьяков), 10-е место - «Север» (Д. Машмаро, К. Осогосток).

По итогу всех сыгранных матчей победителями среди мужских команд стали Николай Гусак и Сергей Гусак (команда «Мирюга), второе место – «Кам Бэк» (Павел Аланов и Анатолий Нарицын), третье место – «Эйс» (Игорь Руман и Руслан Боргояков).

В женских составах приняли участие следующие команды: «Утомленные солнцем» (Н. Кошельникова, В. Рукосуева, И. Василейкина, Е. Вершинина); «Элита» (Н. Арямова, К. Семенец, М. Маковей); «Газмясочка» (В. Туманова, Е. Туманова-Костырева, К. Деканова).

Сильнейшими волейболистками-пляжницами стали: первое место трио «Незабудки» (Надежда Усольцева, Ольга Сафина и Юлия Хохлина), второе место – «Байкитские фурии» (Галина Кобелева, Марина Жорина и Елена Белослудцева), третье место – «Ласточки» (Ирина Пушкина, Виктория Жукова и Александра Войцешко).

Каждому игроку огромное спасибо за участие, будем с нетерпением ждать следующих соревнований! Желаем всем здоровья и любви - любви к спорту и здоровому образу жизни!

Отдел спорта управления молодежной политики, спорта и реализации программ общественного развития администрации ЭМР

СОЦИАЛЬНАЯ ЖИЗНЬ

Школа безопасности

Случаи мошенничества в адрес инвалидов и людей преклонного возраста постоянно увеличиваются. В связи с этим появилась необходимость повысить меры безопасности, направленные на сохранение здоровья и качество жизни людей.

Каждая лекция вызывает большой интерес у слушателей

Всем известна поговорка: спасение утопающих – дело рук самих утопающих. Под девизом «Помоги себе сам» в Комплексном Центре социального обслуживания населения созданы школы безопасности для пожилых граждан и инвалидов, помогающие миновать чрезвычайные ситуации путем своевременного информирования населения.

Школы безопасности открыты с целью информирования граждан в вопросах безопасного поведения в повседневной жизни, а также в опасных и чрезвычайных ситуациях. При этом люди обеспечены достоверной информацией, что, несомненно, должно привести к повышению качества жизни пожилых людей и инвалидов.

На занятиях слушатели изучают и осваивают основы здорового образа жизни, знакомятся с видами опасностей, угрожающих человеку в современной повседневной жизни, обучаются действиям в опасных и чрезвычайных ситуациях. Учатся комплексно анализировать ситуацию, принимать адекватные и безопасные решения. В ходе реализации программы у людей формируется ответственное отношение к безопасности, как собственной, так и общественной.

Организация подобной школы была бы немыслима без межведомственного взаимодействия, направленного на обеспечение безопасности инвалидов и пожилых людей. Заключено межведомственное соглашение о сотрудничестве с различными учреждениями и ведомствами района. Лекции в школе безопасности читают сотрудники Отдела МВД, Следственного комитета, Государственной противопожарной службы, Государственной инспекции маломерных судов, Управления Роспотребнадзора, нотариус. Вопросы сбережения здоровья возложены на Туринский медицинский техникум, а правилам финансовой безопасности обучает директор Туринского отделения АИКБ «Енисейский объединенный банк» Светлана Анатольевна Пермякова.

Лекции ведутся по разным направлениям: пищевая и лекарственная безопасность, пожарная безопасность, электробезопасность, юридическая и финансовая безопасность, психологическая безопасность, а также безопасное поведение на воде и дорожная безопасность. Обучение в данной школе является бесплатным. Такие школы сейчас работают в Байките и в Туре, в планах – открыть подобную школу и в Ванаваре. В Байките занятия проходят не первый год и пользуются неизменным успехом. В Туре сейчас обучается первый набор. В него вошли наши активисты, которые стараются не пропустить ни одного мероприятия, организованного нашим Центром, несмотря на то, что многим за 70, а некоторым уже и за 80 лет.

Одной из задач, поставленных перед школой, является привлечение внимания общественности к проблемам инвалидов и пенсионеров. С возрастом или из-за болезни теряется чувство опасности, снижается внимание. Да и сама среда вокруг нас настолько сильно изменилась, даже за последние двадцать лет, что и людям среднего возраста не просто к ней приспособиться. Что уж говорить о наших бабушках и дедушках.

Мы надеемся, что реализация проекта «Школа безопасности» будет способствовать системной поддержке пожилого человека или инвалида, его социальной адаптации, формированию навыков безопасного поведения, улучшению качества жизни и увеличению ее продолжительности.

По всем вопросам обучения в школе безопасности вы можете обратиться в Комплексный Центр социального обслуживания населения:

п. Тура, ул. 50 лет Октября, 30, тел.: 8(39170) 31-516;

с. Байкит, ул. Гагарина, 10а, тел.: 8(39178) 31-014.

Мария НАУМОВА, заместитель директора МБУ «КЦСОН» ЭМР

10

№ 28
2 икин
2019 аннгани

Эвэды Эин

Е.А. КУРЕЙСКАЙВА ДЁНКИТ

Нулги дылача удялин

Дуннэду илэ удян…Кэтэрэ миты эр турэрвэ долдыдянал энгнэрэп дялдарэ, эда туги гунивкил. Эр нунган, амаргу эрин тадук…элэ дёнкит, нитынгэчинди митвэ дявучадявки. Митту, хэлэчэлду садевка илэ мэннгиви инми эчэн туммэкэн инэ.Упкат миты, нгие Евгениява Алексеевнава Курейскайва сачавун. Нгие нунганнунин улгучэмэтчэчэн,хавалдячан, дялдатчэчан, гундерэ «мэндукэл»…

Е.А. Курейская – эвэды давламни, мелодисткан

Е.А. дукуналин книгалин

Эвэдыт уллидэдэтын асалвэ алагудяран

Дулумну, мэннгилдиви эсалдиви аямамат ичэтнэ, сердиви, дялитви , аракукан «эли-тали» улгучэмэтчэнэ, Евгения Алексеевна дюр тысячал геду аннганиду миннун салдыдячан Марина Линдер улгучэнэн. Нунган тар аннганиду Байкитскайдула райондула дэгчэ бичэн. Тэли эвэнкил Всемирнай съездатын иркинду бегаду гулэсэгду Туруду омачин бичэн. Евгения Алексеевна организационнайду комитетту толи бэлэдечэн. Митнги национальнай ансамбль «Тогокон» «тэгэды» гэрбит гэрбивчэ. Эси упкатту Эвенкияду нунган дюлэгут тангивдяран. Евгения Алексеевна гунчэн: «Аяврил матал, лучадыт давлавурва давладерэкисун, суннги ансамблясун «Тогокон» гэрбин бимчэ. Ансамбль эргэчин гэрбин бисикин, эвэдыт турэнди давладенгнэкэллу. Аят бидекэллу!»

Тэгэды ансамбль «Тогокон» давламнилин Евгения Алексеевна Курейская кэргэндун, хутэдун, ансамбль «Тогокон» аялва турэрвэ гундерэн. Бу нунганнгилван давлавурван давладенгнэрэв. Евгениява Алексеевнава бу дулумнут, аят эвэнкит, эвэдыт мелодият дукудячавэ сарэв.Упкатван инми нунган этническайду культураду тэдевчэ. Бу окин-да нунганман дёнчадянгавун»,- туги Тэгэды эвэды давлавун ансамблян «Тогокон» давламнилин гунэ.

Евгения Алексеевна аямамат ансамбль хababан ичэтчэнгкин. Кэтэрэ нунгардутын бэлэденгкин, ханнгудянгкин, он давламнил индерэ, хавалдяра, авгарал-гу биси. Аяткулду давламнилду бэлэденгкин. Кэтэрэ нунгардулитын гунденгкин: «Одеденгнэкэллу эрэвэ давламнива, нунган аятку давламни, гороло гэрбин дюлэски долдывдянган».

«Эси ачин оран эвэдыл тэгэл аяткутын хунадитын Евгения Алексеевна. Упкачин Байкитты район илэлин нунганман одёдерэ, «коту» нунгандун гундерэ». Туги МОД «Нёрамни» хавамнилин Красноярскайду крайду, Эвэдыду муниципальнэйду районду бисиду гундерэ.

Факторияду Куюмбаду кунгаканди, илмактат хунадит бинэ нунган факторияду Куюмбаду инденгкин. Эр аннганиду мучунду бегаду гулэсэгду Куюмбаду егиндяр туннга аннганилин очал биси. Гулэсэг хэгдыгун, куюмбагар Евгениява Алексеевнава, нунганнгилван хутэлвэн юбилейдула алатчэчатын.Элэ нунганнгинин инин пэхэргэврэн.

«Албадяран меван илэвэ сокордёми. Окин би, гулэсэг хэгдыгун куюмбагарду гуним, Евгения Алексеевна ачин оран, Куюмбаду симуламама оран, илэл мевартын энэиниллэ, чипичал этэрэ чуллидями, аги симургаран…Аява, дяличива илэвэ горово дёнчадянгавун» - туги гулэсэг Куюмба хэгдыгун Н.Е.Васильева, куюмбагар гундерэ.

«Си аги дылачангэсинин бисинни, си чуктынгэсин-пэтэмэнгэчин. Аява, ургэпчувэ инми ининни. Упкачидин митту бичэс: осиктат илкичэрит, давламнит, мелодистат, итылвэ мунду алагучас. Окин-мал валангкис мунэ-элэ эсалли инектэденгкитын. Мэргэдерэкивун тадук хивиндяракивун бэлэденгкис. Бу синдук дялилвал сокоденгкивун… Си мунэ аявденгкис.

Нянгнядук мунду инемусинденни, митнги эвэды осикта… Аявдерэв. Дёнчадярав. Мевардувун, омилдувун си даран муннун биденни», - Евгения Алексеевна Курейская кэргэнин гундерэн.

«Онтанэ илэвэ бодовувкил. Бу синэ чэрумэт давлавунди бододёров. Нгэнэдекэл, Пэтэмэ (Е.А.Курейская эвэдын гэрбин, дылача удялин нгэнэдекэл. Синнгил давлавурри муннун хэлэдерэ»,- Марина Линдер дукуран.

Эвэды турэрук

Мэндукэл-прощай
Тэдевчэ-посвящена
Пэхэргэврэн-оборвалась
Пэтэмэнгэчин-как жарок-цветок
Илкичэрит-надёжной
Дялилвал сокоденгкивун-черпали мудрость
Бодовувкил - провожают

Евдокия СИЛКИНА
газетадук «Эвэды ин» № 26,
19 чоролиндук бегадук
эвэдыт дукуран

ТЕЛЕПРОГРАММА

Понедельник. 5 АВГУСТА

Первый канал

5.00, 9.15 Телеканал «Доброе утро».
9.00, 12.00, 15.00, 3.00 Новости.
9.50 «Модный приговор». [6+].
10.50 «Жить здорово!» [16+].
12.10, 17.00, 18.20, 1.10, 3.05 «Время покажет». [16+].
15.10 «Давай поженимся!» [16+].
16.00 «Мужское / Женское». [16+].
18.00 Вечерние новости с субтитрами.
18.50 На самом деле. [16+].
19.50 «Пусть говорят». [16+].
21.00 Время.
21.30 Т/с Премьера. «Экспроприатор». [16+].
23.30 «Эксклюзив» с Дмитрием Борисовым. [16+].

Россия 1

5.00, 9.25 Утро России.
9.00, 11.00, 14.00, 20.00 Вести.
9.55 «О самом главном». [12+].
11.25, 14.25, 17.00, 20.45 Вести. Местное время.
11.45 «Судьба человека с Борисом Корчевниковым». [12+].
12.50, 18.50 «60 минут». [12+].
14.45 «Кто против?» [12+].
17.25 «Андрей Малахов. Прямой эфир». [16+].
21.00, 22.00, 23.00 Т/с «Рая знает всё!» [12+].
0.00 Т/с «Доктор Рихтер». [16+].
2.15 Т/с «Московская борзая-2». [16+].
4.10 Т/с «Семейный детектив». [12+].

НТВ

5.10, 3.35 Т/с «Кодекс чести-5». [16+].
6.00 «Утро. Самое лучшее». [16+].
8.05 Т/с «Мухтар. Новый след». [16+].
10.00, 13.00, 16.00, 19.00 Сегодня.
10.20 Т/с «Лесник». [16+].
13.25 Обзор. Чрезвычайное происшествие.
14.00, 16.25, 19.40 Т/с «Шеф». [16+].
23.30 Т/с «Свидетели». [16+].
1.20 Т/с «Паутина-7». [16+].
3.10 Их нравы. [0+].

Россия Культура

6.30 Д/с «Пешком...»
7.00 Д/с «Предки наших предков».
7.45 «Легенды мирового кино».
8.10 Х/ф «Ошибка инженера Кочина».
10.00, 15.00, 19.30, 23.15 Новости культуры.
10.15, 21.00 «Олег Табаков. В поисках радости. Театральная повесть в пяти вечерах».
11.00 Т/с «Сита и Рама».
12.35 «Линия жизни».
13.30 Д/ф «Тайны кремлевских протоколов. Валентин Фалин».
15.10 Спектакль «Женитьба».
17.45 Д/ф «Игорь Костолевский. Быть кавалергардом».
18.25, 0.20 VII Международный конкурс оперных артистов Галины Вишневской.
19.45 Д/с «Ваша внутренняя рыба».
20.45 «Спокойной ночи, малыши!».
21.40 Д/с «Первые в мире».
21.55 Т/с «МУР. 1942».
22.45 Д/ф «Голландские берега. Умная архитектура».
23.35 Д/ф «Николай Федоренко. Человек, который знал...»
1.25 Т/с «В лесах и на горах».

Звезда

6.10 Х/ф «Каждый десятый». [12+].
7.35, 8.20, 10.20, 13.20 Т/с «Десантура. Никто, кроме нас». [16+].
8.00, 13.00, 21.50 Новости дня.
10.00, 18.05 Дневник АрМИ-2019.
18.00 Военные новости.
18.25 Д/с «Потомки». [12+].
19.10 Д/с «История вертолетов». [6+].
20.00, 20.55, 22.00 Д/с «Загадки века с Сергеем Медведевым». [12+].
23.00 Танковый биатлон-2019. Индивидуальная гонка.
2.00 Х/ф «Жизнь и удивительные приключения Робинзона Крузо». [0+].
3.30 Х/ф «Подкидыш». [0+].
4.40 Х/ф «Если враг не сдается...» [12+].

Матч ТВ

6.30 «Самые сильные». [12+].
7.00 Вся правда про... [12+].
7.30 Футбольное столетие. [12+].
8.00, 8.55, 11.30, 13.55, 16.10, 18.15, 20.15 Новости.
8.05, 11.35, 18.20, 0.10 Все на Матч!
9.00 Формула-1. Гран-при Венгрии. [0+].
11.55 Смешанные единоборства. Э. Альварес - Э. Фолаянг. Д. Джонсон - Т. Вада. One FC. Трансляция из Филиппин. [16+].
14.00 Футбол. Лига чемпионов. Жеребьёвка раунда плей-офф. Прямая трансляция из Швейцарии.
14.20, 15.50 Все на футбол!
15.30 Футбол. Лига Европы. Жеребьёвка раунда плей-офф. Прямая трансляция из Швейцарии.
16.15 Футбол. «Тоттенхэм» (Англия) - «Интер» (Италия). Международный Кубок чемпионов. Трансляция из Великобритании. [0+].
19.30 Специальный обзор. [16+].
20.20 Футбол. «Ливерпуль» - «Манчестер Сити». Суперкубок Англии. [0+].
22.40 Специальный репортаж. [12+].
23.00 Тотальный футбол.
1.00 Х/ф «Никогда не сдавайся-2». [16+].
2.55 Футбол. «Боруссия» (Дортмунд) - «Бавария». Суперкубок Германии. [0+].
5.10 Футбол. Лига чемпионов. Жеребьёвка раунда плей-офф. Трансляция из Швейцарии. [0+].
5.35 Футбол. Лига Европы. Жеребьёвка раунда плей-офф. Трансляция из Швейцарии. [0+].

Вторник. 6 АВГУСТА

Первый канал

5.00, 9.15 Телеканал «Доброе утро».
9.00, 12.00, 15.00, 3.00 Новости.
9.50 «Модный приговор». [6+].
10.50 «Жить здорово!» [16+].
12.10, 17.00, 18.20, 1.05, 3.05 «Время покажет». [16+].
15.10 «Давай поженимся!» [16+].
16.00 «Мужское / Женское». [16+].
18.00 Вечерние новости с субтитрами.
18.50 На самом деле. [16+].
19.50 «Пусть говорят». [16+].
21.00 Время.
21.30 Т/с Премьера. «Экспроприатор». [16+].
23.30 «Семейные тайны» с Тимуром Еремеевым. [16+].

Россия 1

5.00, 9.25 Утро России.
9.00, 11.00, 14.00, 20.00 Вести.
9.55 «О самом главном». [12+].
11.25, 14.25, 17.00, 20.45 Вести. Местное время.
11.45 «Судьба человека с Борисом Корчевниковым». [12+].
12.50, 18.50 «60 минут». [12+].
14.45 «Кто против?» [12+].
17.25 «Андрей Малахов. Прямой эфир». [16+].
21.00, 22.00, 23.00 Т/с «Рая знает всё!» [12+].
0.00 Т/с «Доктор Рихтер». [16+].
2.15 Т/с «Московская борзая-2». [16+].
4.10 Т/с «Семейный детектив». [12+].

НТВ

5.10, 3.40 Т/с «Кодекс чести-5». [16+].
6.00 «Утро. Самое лучшее». [16+].
8.05 Т/с «Мухтар. Новый след». [16+].
10.00, 13.00, 16.00, 19.00 Сегодня.
10.20 Т/с «Лесник». [16+].
13.25 Обзор. Чрезвычайное происшествие.
14.00, 16.25, 19.40 Т/с «Шеф». [16+].
23.30 Т/с «Свидетели». [16+].
1.20 Т/с «Паутина-7». [16+].
3.15 Их нравы. [0+].

Звезда

6.30 Д/с «Пешком...»
7.05, 13.35, 19.45 Д/с «Ваша внутренняя рыба».
8.00 «Легенды мирового кино».
8.30 Д/ф «Николай Федоренко. Человек, который знал...»
9.15, 21.55 Т/с «МУР. 1942».
10.00, 15.00, 19.30, 23.15 Новости культуры.
10.15, 21.00 «Олег Табаков. В поисках радости. Театральная повесть в пяти вечерах».
11.00 Т/с «Сита и Рама».
12.35 «Полиглот». Итальянский с нуля за 16 часов!
13.20, 21.40 Д/с «Первые в мире».
14.30, 22.45 Д/ф «Голландские берега. Умная архитектура».
15.10 Спектакль «Король Лир».
17.40 «Ближний круг Константина Райкина».
18.30, 0.20 Российские звезды мировой оперы.
20.45 «Спокойной ночи, малыши!».
23.35 Д/ф «Анатолий Истратов. Теория взрыва».
1.25 Т/с «В лесах и на горах».

Россия Культура

6.25 Х/ф «Берем все на себя». [6+].
8.00, 13.00, 21.50 Новости дня.
8.20, 10.20, 13.20, 2.20 Т/с «Морской патруль». [16+].
10.00, 18.05 Дневник АрМИ-2019.
18.00 Военные новости.
18.25 Д/с «Потомки». [12+].
19.10 Д/с «История вертолетов». [6+].
20.00, 20.55, 22.00 Д/с «Улика из прошлого». [16+].
23.00 Танковый биатлон-2019. Индивидуальная гонка.

Матч ТВ

6.00 «Команда мечты». [12+].
6.30 «Самые сильные». [12+].
7.00 Вся правда про... [12+].
7.30 Футбольное столетие. [12+].
8.00, 9.55, 12.50, 15.30, 17.20, 18.20, 19.55, 21.20 Новости.
8.05, 12.55, 15.35, 18.25, 20.00, 21.30, 0.25 Все на Матч!
10.00 Футбол. Российская Премьер-лига. [0+].
11.50 Тотальный футбол. [12+].
13.25, 21.00 Специальный репортаж. [12+].
13.45 Профессиональный бокс. Д. Хёрд - Д. Уильямс. Бой за титулы чемпиона мира по версиям IBF, IBO и WBA в первом среднем весе. М. Коробов - И. Алим. Трансляция из США. [16+].
16.05 Профессиональный бокс. М. Якубов - Д. Гемино. М. Алексеев - Р. Алдеа. Трансляция из Екатеринбурга. [16+].
17.25 Прыжки в воду. Чемпионат Европы. Смешанные команды. Трамплин 3м. Синхронные прыжки. Прямая трансляция из Украины.
18.55 Прыжки в воду. Чемпионат Европы. Вышка. Женщины. Финал. Прямая трансляция из Украины.
20.30 «Футбол для дружбы». [12+].
22.20 Футбол. «Брюгге» (Бельгия) - «Динамо» (Киев, Украина). Лига чемпионов. Квалификационный раунд. Прямая трансляция.
1.10 Х/ф «Никогда не сдавайся-3». [16+].
3.00 ТОР-10 нокаутов 2019 года. [16+].
3.30 Футбол. «Портсмут» - «Бирмингем». Кубок Английской лиги. [0+].
5.30 Д/с «Жестокий спорт». [16+].

Среда. 7 АВГУСТА

Первый канал

5.00, 9.15 Телеканал «Доброе утро».
9.00, 12.00, 15.00, 3.00 Новости.
9.50 «Модный приговор». [6+].
10.50 «Жить здорово!» [16+].
12.10, 17.00, 18.20, 0.25, 3.05 «Время покажет». [16+].
15.10 «Давай поженимся!» [16+].
16.00 «Мужское / Женское». [16+].
18.00 Вечерние новости с субтитрами.
18.50 На самом деле. [16+].
19.50 «Пусть говорят». [16+].
21.00 Время.
21.30 Т/с Премьера. «Экспроприатор». [16+].
23.30 Премьера. «Про любовь». [16+].
3.55 «Наедине со всеми». [16+].

Россия 1

5.00, 9.25 Утро России.
9.00, 11.00, 14.00, 20.00 Вести.
9.55 «О самом главном». [12+].
11.25, 14.25, 17.00, 20.45 Вести. Местное время.
11.45 «Судьба человека с Борисом Корчевниковым». [12+].
12.50, 18.50 «60 минут». [12+].
14.45 «Кто против?» [12+].
17.25 «Андрей Малахов. Прямой эфир». [16+].
21.00, 22.00, 23.00 Т/с «Рая знает всё!» [12+].
0.00 Т/с «Доктор Рихтер». [16+].
2.15 Т/с «Московская борзая-2». [16+].

НТВ

5.10, 3.40 Т/с «Кодекс чести-5». [16+].
6.00 «Утро. Самое лучшее». [16+].
8.05 Т/с «Мухтар. Новый след». [16+].
10.00, 13.00, 16.00, 19.00 Сегодня.
10.20 Т/с «Лесник». [16+].
13.25 Обзор. Чрезвычайное происшествие.
14.00 Т/с «Шеф». [16+].
16.25, 19.40 Т/с «Шеф-2». [16+].
23.30 Т/с «Свидетели». [16+].
1.20 Т/с «Паутина-7». [16+].
3.15 Их нравы. [0+].

Россия Культура

6.30 Д/с «Пешком...»
7.05, 13.35, 19.45 Д/с «Ваша внутренняя рыба».
8.00 «Легенды мирового кино».
8.30 Д/ф «Анатолий Истратов. Теория взрыва».
9.15, 21.55 Т/с «МУР. 1942».
10.00, 15.00, 19.30, 23.15 Новости культуры.
10.15, 21.00 «Олег Табаков. В поисках радости. Театральная повесть в пяти вечерах».
11.00 Т/с «Сита и Рама».
12.35 «Полиглот». Итальянский с нуля за 16 часов!
13.20, 21.40 Д/с «Первые в мире».
14.30, 22.45 Д/ф «Голландские берега. Умная архитектура».
15.10 Спектакль «Сердце не камень».
17.30 «Линия жизни».
18.25, 0.20 Российские звезды мировой оперы.
20.45 «Спокойной ночи, малыши!».
23.35 Д/ф «Лев Копелев. Сердце всегда слева».
1.25 Т/с «В лесах и на горах».

Звезда

6.45, 8.20, 10.20, 10.35, 13.20, 3.55 Т/с «Морской патруль». [16+].
8.00, 13.00, 21.50 Новости дня.
10.00, 18.05 Дневник АрМИ-2019.
18.00 Военные новости.
18.25 Д/с «Потомки». [12+].
19.10 Д/с «История вертолетов». [6+].
20.00, 20.55, 22.00 «Скрытые угрозы» с Николаем Чиндяйкиным. [12+].
23.00 Танковый биатлон-2019. Индивидуальная гонка.
2.00 Х/ф «Отряд особого назначения». [12+].
3.15 Д/ф «Вторая мировая война. Возвращая имена». [12+].

Матч ТВ

6.00 «Команда мечты». [12+].
6.30, 23.20, 3.10 Специальный репортаж. [12+].
7.00 Вся правда про... [12+].
7.30 Футбольное столетие. [12+].
8.00, 9.55, 12.00, 14.35, 16.40, 18.05, 20.00, 23.40 Новости.
8.05, 12.05, 16.45, 18.10, 23.45 Все на Матч!
10.00 Футбол. «Брюгге» (Бельгия) - «Динамо» (Киев, Украина). Лига чемпионов. Квалификационный раунд. [0+].
12.35 Футбол. ПАОК (Греция) - «Аякс» (Нидерланды). Лига чемпионов. Квалификационный раунд. [0+].
14.40 Профессиональный бокс. Д. Уайт - О. Ривас. Д. Чисора - А. Шпилька. Трансляция из Великобритании. [16+].
17.25 Прыжки в воду. Чемпионат Европы. Вышка. Женщины. Синхронные прыжки. Финал. Прямая трансляция из Украины.
18.55 Прыжки в воду. Чемпионат Европы. Трамплин 1 м. Мужчины. Финал. Прямая трансляция из Украины.
20.10 Футбол. «Краснодар» (Россия) - «Порту» (Португалия). Лига чемпионов. Квалификационный раунд. Прямая трансляция.
0.40 Х/ф «В поисках приключений». [12+].
2.25 Специальный обзор. [16+].
3.30 Футбол. «Барселона» (Испания) - «Наполи» (Италия). Товарищеский матч. Прямая трансляция.
5.30 Д/с «Жестокий спорт». [16+].

Четверг. 8 АВГУСТА

Первый канал

5.00, 9.15 Телеканал «Доброе утро».
9.00, 12.00, 15.00, 3.00 Новости.
9.50 «Модный приговор». [6+].
10.50 «Жить здорово!» [16+].
12.10, 17.00, 18.20, 1.20, 3.05 «Время покажет». [16+].
15.10 «Давай поженимся!» [16+].
16.00 «Мужское / Женское». [16+].
18.00 Вечерние новости с субтитрами.
18.50 На самом деле. [16+].
19.50 «Пусть говорят». [16+].
21.00 Время.
21.30 Т/с Премьера. «Экспроприатор». [16+].
23.30 «Вечерний Ургант» . [16+].
0.25 На ночь глядя. [16+].

Россия 1

5.00, 9.25 Утро России.
9.00, 11.00, 14.00, 20.00 Вести.
9.55 «О самом главном». [12+].
11.25, 14.25, 17.00, 20.45 Вести. Местное время.
11.45 «Судьба человека с Борисом Корчевниковым». [12+].
12.50, 18.50 «60 минут». [12+].
14.45 «Кто против?» [12+].
17.25 «Андрей Малахов. Прямой эфир». [16+].
21.00, 22.00, 23.00 Т/с «Рая знает всё!» [12+].
0.00 Т/с «Доктор Рихтер». [16+].
2.15 Т/с «Московская борзая-2». [16+].
4.10 Т/с «Семейный детектив». [12+].

НТВ

5.15 Т/с «Кодекс чести-5». [16+].
6.00 «Утро. Самое лучшее». [16+].
8.05 Т/с «Мухтар. Новый след». [16+].
10.00, 13.00, 16.00, 19.00 Сегодня.
10.20 Т/с «Лесник». [16+].
13.25 Обзор. Чрезвычайное происшествие.
14.00, 16.25, 19.40 Т/с «Шеф-2». [16+].
23.30 Т/с «Свидетели». [16+].
1.20 Т/с «Паутина-7». [16+].
3.15 Их нравы. [0+].
3.40 Т/с «Кодекс чести-6». [16+].

Россия Культура

6.30 Д/с «Пешком...»
7.05, 13.35 Д/с «Ваша внутренняя рыба».
8.00 «Легенды мирового кино».
8.30 Д/ф «Лев Копелев. Сердце всегда слева».
9.15, 21.55 Т/с «МУР. 1942».
10.00, 15.00, 19.30, 23.15 Новости культуры.
10.15, 21.00 «Олег Табаков. В поисках радости. Театральная повесть в пяти вечерах».
11.00 Т/с «Сита и Рама».
12.35 «Полиглот». Итальянский с нуля за 16 часов!
13.20, 21.40 Д/с «Первые в мире».
14.30, 22.45 Д/ф «Голландские берега. Умная архитектура».
15.10 Спектакль «Утиная охота».
18.00 «2 Верник 2».
18.50, 0.20 Российские звезды мировой оперы.

19.45 «Линия жизни».
20.45 «Спокойной ночи, малыши!».
23.35 Д/ф «Наука верующих или вера ученых».
1.00 Д/ф «Розы для короля. Игорь Северянин».
1.25 Т/с «В лесах и на горах».

Звезда

6.40, 8.20, 10.20, 10.35, 13.20, 3.25 Т/с «Морской патруль». [16+].
8.00, 13.00, 21.50 Новости дня.
10.00, 18.05 Дневник АрМИ-2019.
18.00 Военные новости.
18.25 Д/с «Потомки». [12+].
19.10 Д/с «История вертолетов». [6+].
20.00, 20.55, 22.00 «Код доступа». [12+].
23.00 Танковый биатлон-2019. Индивидуальная гонка.
2.05 Х/ф «Ожидание полковника Шалыгина». [12+].

Матч ТВ

6.00 «Команда мечты». [12+].
6.30 Д/с «Несвободное падение». [16+].
7.00 Вся правда про... [12+].
7.30 Футбольное столетие. [12+].
8.00, 9.55, 12.00, 14.40, 18.15, 19.50, 22.55 Новости.
8.05, 12.05, 15.05, 18.20, 23.20 Все на Матч!
10.00 Футбол. «Краснодар» (Россия) - «Порту» (Португалия). Лига чемпионов. Квалификационный раунд. [0+].
12.40 Футбол. «Барселона» (Испания) - «Наполи» (Италия). Товарищеский матч. [0+].
14.45, 23.00, 4.10 Специальный репортаж. [12+].
15.55 Плавание. Кубок мира. Прямая трансляция из Китая.
17.25 Прыжки в воду. Чемпионат Европы. Вышка. Мужчины. Синхронные прыжки. Финал. Прямая трансляция из Украины.
18.55 Прыжки в воду. Чемпионат Европы. Трамплин 3 м. Женщины. Финал. Прямая трансляция из Украины.
20.00 Все на футбол!
20.50 Футбол. «Тун» (Швейцария) - «Спартак» (Россия). Лига Европы. Квалификационный раунд. Прямая трансляция.
0.20 Баскетбол. Россия - Венесуэла. Международный турнир. Мужчины. Трансляция из Италии. [0+].
2.20 Х/ф «Кикбоксёр-2: Возвращение». [16+].
4.30 Смешанные единоборства. Э. Альварес - Э. Фолаянг. Д. Джонсон - Т. Вада. One FC. Трансляция из Филиппин. [16+].

Пятница. 9 АВГУСТА

Первый канал

5.00, 9.15 Телеканал «Доброе утро».
9.00, 12.00, 15.00 Новости.
9.50 «Модный приговор». [6+].
10.50 «Жить здорово!» [16+].
12.10, 17.00, 18.20 «Время покажет». [16+].
15.10 «Давай поженимся!» [16+].
16.00 «Мужское / Женское». [16+].
18.00 Вечерние новости с субтитрами.
18.50 На самом деле. [16+].
19.50 «Поле чудес». [16+].
21.00 Время.
21.30 Премьера. Международный музыкальный фестиваль «Жара» . [12+].
23.50 «Вечерний Ургант» . [16+].
0.50 Х/ф «Вне времени». [16+].
2.50 «Про любовь». [16+].
3.35 «Наедине со всеми». [16+].
5.00 Д/с «Россия от края до края». [12+].

Россия 1

5.00, 9.25 Утро России.
9.00, 11.00, 14.00, 20.00 Вести.
9.55 «О самом главном». [12+].
11.25, 14.25, 17.00, 20.45 Вести. Местное время.
11.45 «Судьба человека с Борисом Корчевниковым». [12+].
12.50, 18.50 «60 минут». [12+].
14.45 «Кто против?» [12+].
17.25 «Андрей Малахов. Прямой эфир». [16+].
21.00 Х/ф «Ищу мужчину». [12+].
1.05 Х/ф «Не было бы счастья...» [12+].

НТВ

5.10 Т/с «Кодекс чести-6». [16+].
6.00 «Утро. Самое лучшее». [16+].
8.05 Т/с «Мухтар. Новый след». [16+].
10.00, 13.00, 16.00, 19.00 Сегодня.
10.20 Т/с «Лесник». [16+].
13.25 Обзор. Чрезвычайное происшествие.
14.00, 16.25, 19.40 Т/с «Шеф-2». [16+].
22.35 Х/ф «КУРКУЛЬ». [16+].
0.35 Т/с «Свидетели». [16+].
2.20 Т/с «Паутина-7». [16+].

Россия Культура

6.30 Д/с «Пешком...»
7.05, 13.35 Д/ф «Фабрика мозга».
8.00 «Легенды мирового кино».
8.30 Д/ф «Наука верующих или вера ученых».
9.15 Т/с «МУР. 1942».
10.00, 15.00, 19.30, 23.15 Новости культуры.
10.15, 21.00 «Олег Табаков. В поисках радости. Театральная повесть в пяти вечерах».
11.00 Т/с «Сита и Рама».
12.35 «Полиглот». Итальянский с нуля за 16 часов!
13.20 Д/с «Первые в мире».
14.30 Д/ф «Голландские берега. Умная архитектура».
15.10 Спектакль «Месяц в деревне».
17.50 Д/с «Забытое ремесло».
18.05 Российские звезды мировой оперы.
19.45 «Смехоностальгия».
20.15, 2.05 «Искатели».
21.45 Х/ф «Преступление лорда Артура».
23.35 Х/ф «Пять углов».
1.10 Валерий Киселев и Ансамбль классического джаза.
2.50 М/ф «Жили-были...»

Звезда

6.05, 8.20 Т/с «Морской патруль». [16+].
8.00, 13.00, 21.50 Новости дня.
9.40, 10.20, 13.20 Х/ф «Фронт без флангов». [12+].
10.00, 18.05 Дневник АрМИ-2019.
14.00 Х/ф «Фронт за линией фронта». [12+].
18.00 Военные новости.
18.25 Х/ф «Фронт в тылу врага». [12+].
22.00 Х/ф «Ноль-седьмой» меняет курс». [12+].
0.00 Х/ф «...А зори здесь тихие». [12+].
3.20 Х/ф «Пограничный пес Алый». [0+].
4.25 Д/ф «Вторая мировая война. Город-герой Севастополь». [12+].

Матч ТВ

6.30 «Команда мечты». [12+].
7.00 Вся правда про... [12+].
7.30 Футбольное столетие. [12+].
8.00, 9.55, 12.00, 13.40, 15.50, 17.20, 18.05, 20.55 Новости.
8.05, 12.05, 15.55, 18.10, 21.35, 0.25 Все на Матч!
10.00 Футбол. «Тун» (Швейцария) - «Спартак» (Россия). Лига Европы. Квалификационный раунд. [0+].
12.25 Профессиональный бокс. Д. Дэвис - Р. Нуньес. Бой за титул чемпиона мира по версии WBA во втором полулёгком весе. Ю. Гамбоа - Р. Мартинес. Трансляция из США. [16+].
13.45 Профессиональный бокс. Д. Дюбуа - Н. Горман. Д. Джойс - Б. Дженнингс. Трансляция из Великобритании. [16+].
15.30 Специальный репортаж. [12+].
16.20 Все на футбол! [12+].
17.25 Прыжки в воду. Чемпионат Европы. Вышка. Смешанные команды. Синхронные прыжки. Финал. Прямая трансляция из Украины.
18.55 Прыжки в воду. Чемпионат Европы. Трамплин 3 м. Мужчины. Финал. Прямая трансляция из Украины.
20.00 Пляжный волейбол. Чемпионат Европы. 1/4 финала. Женщины. Прямая трансляция из Москвы.
21.05 «Гран-при» с Алексеем Поповым». [12+].
22.25 Баскетбол. Россия - Италия. Международный турнир. Мужчины. Прямая трансляция из Италии.
1.15 Пляжный волейбол. Чемпионат Европы. Трансляция из Москвы. [0+].
2.15 Х/ф «Кикбоксёр-3: Искусство войны». [16+].
4.00 Профессиональный бокс. Д. Хёрд - Д. Уильямс. Бой за титулы чемпиона мира по версиям IBF, IBO и WBA в первом среднем весе. М. Коробов - И. Алим. Трансляция из США. [16+].

Суббота. 10 АВГУСТА

Первый канал

5.40, 6.10 Х/ф «Его звали Роберт». [0+].
6.00, 10.00, 12.00 Новости.
7.20 Х/ф «Неподсуден». [6+].
9.00 «Играй, гармонь любимая!» [12+].
9.45 «Слово пастыря». [0+].
10.10 Д/ф «Олег Стриженов. Любовь всей жизни». [12+].
11.10 Честное слово с Юрием Николаевым. [12+].
12.15 Д/ф «Михаил Боярский. Один на всех». [16+].
18.00 «Кто хочет стать миллионером?» с Дмитрием Дибровым. [12+].
19.30, 21.20 «Сегодня вечером». [16+].
21.00 Время.
23.00 Х/ф Премьера. «Бывшие». [16+].
0.35 Х/ф «Огненные колесницы». [0+].
3.00 «Про любовь». [16+].
3.45 «Наедине со всеми». [16+].

Россия 1

5.00 «Утро России. Суббота».
8.15 «По секрету всему свету».
8.40 Местное время. Суббота. [12+].
9.20 «Пятеро на одного».
10.10 Сто к одному.
11.00, 20.00 Вести.
11.20 Вести. Местное время.
11.40 Смеяться разрешается.
14.00 Х/ф «Закон сохранения любви». [12+].
16.00 Х/ф «Злая судьба». [12+].
21.00 Х/ф «Клуб обманутых жён». [12+].
1.00 Х/ф «Не было бы счастья-2». [12+].

НТВ

5.35 Х/ф «Приключения Шерлока Холмса и доктора Ватсона». [0+].
8.00, 10.00, 16.00, 19.00 Сегодня.
8.20 Готовим с Алексеем Зиминым. [0+].
8.50 «Кто в доме хозяин?» [12+].
9.30 Едим дома. [0+].
10.20 Главная дорога. [16+].
11.00 «Еда живая и мёртвая». [12+].
12.00 Квартирный вопрос. [0+].
13.10 Поедем, поедим! [0+].
14.00 Своя игра. [0+].
16.20 Следствие вели... [16+].
19.25 Т/с «Пёс-2». [16+].
0.45 «Квартирник НТВ у Маргулиса». [16+].
1.35 «Фоменко фейк». [16+].
1.55 Т/с «Паутина-7». [16+].
4.55 Их нравы. [0+].

Россия Культура

6.30 Библейский сюжет.
7.05 М/ф «Мультфильмы».
8.10 Х/ф «Всмотритесь в это лицо».
9.55 Д/с «Передвижники».
10.25 Х/ф «Короли и капуста».
12.50 Д/с «Культурный отдых».
13.20, 2.10 Д/ф «Холод Антарктиды».
14.10 Х/ф «Преступление лорда Артура».
15.35 «Больше, чем любовь».
16.15 Мария Гулегина в Большом зале Санкт-Петербургской филармонии им. Д. Шостаковича.
18.00 Д/с «Предки наших предков».
18.40 Д/с «Острова».
19.20 Х/ф «Сорок первый».
20.50 Д/ф «Литераторские мостки», или Человек, заслуживший хорошие похороны».
21.30 Х/ф «Розовая пантера».
23.25 «Они из джаза. Вадим Эйленкриг и друзья».
0.45 Х/ф «Любимая девушка».

Звезда

5.30 Х/ф «Даурия». [6+].
9.00, 13.00, 18.00 Новости дня.
9.15 «Легенды цирка с Эдгардом Запашным». [6+].
9.40 «Не факт!» [6+].
10.15 Д/с «Улика из прошлого». [16+].
11.05 Д/с «Загадки века с Сергеем Медведевым». [12+].
11.55 Д/с «Секретная папка». [12+].
13.15, 18.25 Дневник АрМИ-2019.
13.40 Х/ф «Ждите связного». [12+].
15.15, 18.45 Т/с «Лето волков». [16+].
23.00 Танковый биатлон-2019. Полуфинал II группы.
1.00 Х/ф «Валерий Чкалов». [0+].
2.45 Х/ф «...А зори здесь тихие». [12+].

Матч ТВ

6.00 Д/с «Жестокий спорт». [16+].
6.30 «Команда мечты». [12+].
7.00 Вся правда про... [12+].
7.30 Футбольное столетие. [12+].
8.00 Х/ф «В поисках приключений». [12+].
9.50 Все на футбол! [12+].
10.50, 14.10, 21.55 Новости.
10.55 Пляжный волейбол. Чемпионат Европы. 1/2 финала. Женщины. Прямая трансляция из Москвы.
11.55 Специальный репортаж. [12+].
12.15, 14.50, 19.25, 0.00 Все на Матч!
13.10 Пляжный волейбол. Чемпионат Европы. 1/4 финала. Мужчины. Прямая трансляция из Москвы.
14.20 «Гран-при» с Алексеем Поповым». [12+].
15.55 Плавание. Кубок мира. Прямая трансляция из Китая.
17.25 Футбол. «Краснодар» - «Рубин» (Казань). Российская Премьер-лига. Прямая трансляция.
19.55 Футбол. «Атлетико» (Испания) - «Ювентус» (Италия). Международный Кубок чемпионов. Прямая трансляция из Швеции.
22.00 Баскетбол. Россия - Сенегал. Международный турнир. Мужчины. Трансляция из Италии. [0+].
1.00 Футбол. «Наполи» (Италия) - «Барселона» (Испания). Товарищеский матч. Прямая трансляция.
3.00 Пляжный волейбол. Чемпионат Европы. Трансляция из Москвы. [0+].
4.00 Прыжки в воду. Чемпионат Европы. Трансляция из Украины. [0+].
5.00 Плавание. Кубок мира. Трансляция из Китая. [0+].

Воскресенье. 11 АВГУСТА

Первый канал

5.35, 6.10 Т/с «Научи меня жить». [16+].
6.00, 10.00, 12.00 Новости.
7.50 «Часовой». [12+].
8.20 «Здоровье». [16+].
9.20 «Непутевые заметки» с Дмитрием Крыловым. [12+].
10.10 «Жизнь других». [12+].
11.10, 12.15 «Видели видео?» [6+].
13.10, 4.10 «Наедине со всеми». [16+].
14.10 Д/ф «Людмила Хитяева. «Я не могу быть слабой». [12+].
15.10 Х/ф «Стряпуха». [0+].
16.35 «КВН». Премьер-лига. [16+].
18.00 «Точь-в-точь». [16+].
21.00 Время.
21.50 Т/с Премьера. «Поместье в Индии». [16+].
23.40 Х/ф «Восстание планеты обезьян». [16+].
1.45 Х/ф «Судебное обвинение Кейси Энтони». [16+].
3.25 «Про любовь». [16+].

Россия 1

5.20 Х/ф «Любовь и Роман». [12+].
7.20 «Семейные каникулы».
7.30 «Смехопанорама» Евгения Петросяна.
8.00 Утренняя почта.
8.40 Местное время. Воскресенье.
9.20 «Когда все дома с Тимуром Кизяковым».
10.10 Сто к одному.
11.00, 20.00 Вести.
11.20 Д/ф «Дорожная карта». Фильм-расследование Аркадия Мамонтова. [12+].
12.20 Т/с «Русская наследница». [12+].
22.00 «Воскресный вечер с Владимиром Соловьёвым». [12+].
1.00 «Действующие лица с Наилей Аскер-заде». [12+].
2.10 Праздник Курбан-Байрам. Трансляция из Московской Соборной мечети.
2.55 Х/ф «Отдалённые последствия». [12+].

НТВ

5.10 Х/ф «Приключения Шерлока Холмса и доктора Ватсона». [0+].
8.00, 10.00, 16.00, 19.00 Сегодня.
8.20 «У нас выигрывают!» [12+].
10.20 Первая передача. [16+].
11.00 Чудо техники. [12+].
11.50 Дачный ответ. [0+].
13.00 «НашПотребНадзор». [16+].
14.00 «Секрет на миллион». [16+].
16.20 Следствие вели... [16+].
19.25 Т/с «Пёс-2». [16+].
23.35 Х/ф «По прозвищу «Зверь». [16+].
1.20 Т/с «Паутина-8». [16+].
4.30 Т/с «Кодекс чести-6». [16+].

Россия Культура

6.30 М/ф «Капризная принцесса». «Приключения Буратино».
8.05 Х/ф «Петька в космосе».
9.10 «Обыкновенный концерт с Эдуардом Эфировым».
9.40 Х/ф «Сорок первый».
11.10 Мой серебряный шар.
11.55 Х/ф «Розовая пантера».
13.45, 1.45 Д/ф «Морские гиганты Азорских островов».
14.40 Д/с «Карамзин. Проверка временем».
15.05 Д/с «Забытое ремесло».
15.25 Концерт Государственного академического ансамбля танца «Алан» Республики Северная Осетия-Алания.
16.35 Д/с «Пешком...»
17.05 «Искатели».
17.55 «Романтика романса».
18.50 Д/ф «Ульянов про Ульянова».
19.45 Х/ф «Короли и капуста».
22.15 Вальдбюне-2018. Магдалена Кожена, сэр Саймон Рэттл и Берлинский филармонический оркестр.
0.00 Х/ф «Ледяное сердце».
2.40 М/ф «Коммунальная история». «Таракан».

Звезда

5.50 Х/ф «Пограничный пес Алый». [0+].
7.05 Х/ф «Ноль-седьмой» меняет курс». [12+].
9.00 «Новости недели» с Юрием Подкопаевым.
9.25 «Служу России». [12+].
9.55 «Военная приёмка». [6+].
10.40, 13.35 Д/с «Битва за небо. История военной авиации России». [12+].
13.00, 18.00 Новости дня.
13.15, 18.15 Дневник АрМИ-2019.
18.55 Д/с «Незримый бой». [16+].
23.00 Танковый биатлон-2019. Полуфинал II группы.
1.00 Х/ф «Даурия». [6+].
4.00 Х/ф «Проверено - мин нет». [12+].
5.20 Д/с «Война машин». [12+].

Матч ТВ

6.00, 6.00 Д/с «Жестокий спорт». [16+].
6.30, 6.30 «Команда мечты». [12+].
7.00 Вся правда про... [12+].
7.30 Футбольное столетие. [12+].
8.00 «Футбол для дружбы». [12+].
8.30 Футбол. «Атлетико» (Испания) - «Ювентус» (Италия). Международный Кубок чемпионов. Трансляция из Швеции. [0+].
10.30, 16.50, 18.15, 21.00, 1.10 Все на Матч!
11.10 Х/ф «Тоня против всех». [16+].
13.25 Тает лёд с Алексеем Ягудиным. [12+].
13.45, 14.55, 16.45, 18.10, 20.55 Новости.
13.55 Пляжный волейбол. Чемпионат Европы. Мужчины. 1/2 финала. Прямая трансляция из Москвы.
15.00 Профессиональный бокс. Д. Кудряшов - И. Макабу. Бой за титул WBC Silver в первом тяжелом весе. А. Егоров - Р. Головащенко. [16+].
17.25 Прыжки в воду. Чемпионат Европы. Трамплин 3 м. Женщины. Синхронные прыжки. Финал. Прямая трансляция из Украины.
18.55 Прыжки в воду. Чемпионат Европы. Вышка. Мужчины. Финал. Прямая трансляция из Украины.
19.55 Пляжный волейбол. Чемпионат Европы. Мужчины. Финал. Прямая трансляция из Москвы.
21.55 Футбол. «Рома» (Италия) - «Реал (Мадрид, Испания). Товарищеский матч. Прямая трансляция.
23.55 «После футбола» с Георгием Черданцевым.
2.00 Х/ф «Фанат». [16+].
4.10 Профессиональный бокс. Д. Дюбуа - Н. Горман. Д. Джойс - Б. Дженнингс. Трансляция из Великобритании. [16+].

ДОКУМЕНТЫ

АДМИНИСТРАЦИЯ
Эвенкийского муниципального района
Красноярского края

ПОСТАНОВЛЕНИЕ

« 25 » 07 2019 г. п. Тура № 305-п

Об утверждении перечня муниципальных услуг, предоставление которых организуется в КГБУ «Многофункциональный центр предоставления государственных и муниципальных услуг» в Эвенкийском муниципальном районе

В соответствии с Федеральным законом от 27.07.2010 № 210-ФЗ «Об организации предоставления государственных и муниципальных услуг», постановлением Правительства РФ от 27.09.2011 № 797 «О взаимодействии между многофункциональными центрами предоставления государственных и муниципальных услуг и федеральными органами исполнительной власти, органами государственных внебюджетных фондов, органами государственной власти субъектов Российской Федерации, органами местного самоуправления», постановлением Администрации Эвенкийского муниципального района от 20.05.2016 № 300-п «Об утверждении реестра муниципальных услуг, предоставляемых структурными подразделениями и органами Администрации Эвенкийского муниципального района, муниципальными учреждениями Эвенкийского муниципального района» (с изменениями от 06.11.2018 № 439-п),

П О С Т А Н О В Л Я Ю:

1. Утвердить перечень муниципальных услуг, предоставление которых организуется в КГБУ «Многофункциональный центр предоставления государственных и муниципальных услуг» в Эвенкийском муниципальном районе согласно приложению № 1 к настоящему постановлению.

2. Утвердить перечень муниципальных услуг, за исключением услуг комплексного запроса, предоставление которых организуется в КГБУ «Многофункциональный центр предоставления государственных и муниципальных услуг» в Эвенкийском муниципальном районе согласно приложению № 2 к настоящему постановлению.

3. Признать утратившим силу постановление Администрации Эвенкийского муниципального района от 11.03.2019 № 102-п «Об утверждении перечня муниципальных услуг, предоставление которых организуется в КГБУ «Многофункциональный центр предоставления государственных и муниципальных услуг» в Эвенкийском муниципальном районе».

4. Контроль исполнения настоящего постановления возложить на заместителя Главы ЭМР по экономике и финансам Загорец Е.В.

5. Настоящее постановление вступает в силу со дня его официального опубликования в газете «Эвенкийская жизнь» и подлежит размещению в сети интернет на официальном сайте органов местного самоуправления Эвенкийского муниципального района (http://www.evenkya.ru).

Глава
Эвенкийского муниципального района п/п Е. Я. Васильев

ПРИЛОЖЕНИЕ № 1
к постановлению Администрации ЭМР
от «25» 07. 2019 № 305-п

Перечень муниципальных услуг, предоставление которых организуется в КГБУ «Многофункциональный центр предоставления государственных и муниципальных услуг» в Эвенкийском муниципальном районе

№ п/п	Наименование услуги, предоставляемой в Эвенкийском муниципальном районе	Ответственные исполнители
1	Прием заявлений, постановка на учёт для зачисления детей в образовательные учреждения, реализующие основную образовательную программу дошкольного образования, на территории Эвенкийского муниципального района	Управление образования Администрации ЭМР
2	Выдача разрешений на строительство, реконструкцию объектов капитального строительства	Департамент капитального строительства Администрации ЭМР
3	Выдача разрешения на ввод объекта в эксплуатацию	Департамент капитального строительства Администрации ЭМР
4	Подготовка и выдача градостроительных планов земельных участков	Департамент капитального строительства Администрации ЭМР
5	Предоставление сведений, содержащихся в информационной системе обеспечения градостроительной деятельности	Департамент капитального строительства Администрации ЭМР
6	Выдача решения о подготовке документации по планировке территории	Департамент капитального строительства Администрации ЭМР
7	Выдача решения о предоставлении разрешения на отклонение от предельных параметров разрешенного строительства, реконструкции объектов капитального строительства	Департамент капитального строительства Администрации ЭМР
8	Выдача решения о предоставлении разрешения на условно разрешенный вид использования земельного участка или объекта капитального строительства	Департамент капитального строительства Администрации ЭМР
9	Выдача решения об утверждении документации по планировке территории	Департамент капитального строительства Администрации ЭМР
10	Выдача Выписок из реестра муниципальной собственности Эвенкийского муниципального района	Департамент земельно-имущественных отношений Администрации ЭМР
11	Предоставление земельных участков, находящихся в собственности муниципального образования «Эвенкийский муниципальный район», в собственность за плату	Департамент земельно-имущественных отношений Администрации ЭМР
12	Предоставление земельных участков, находящихся в собственности муниципального образования «Эвенкийский муниципальный район», в аренду	Департамент земельно-имущественных отношений Администрации ЭМР
13	Оказание информационных услуг на основе архивных документов	МКУ «Эвенкийский архив» ЭМР

ПРИЛОЖЕНИЕ № 2
к постановлению Администрации ЭМР
от «25» 07. 2019 № 305-п

Перечень
муниципальных услуг, за исключением услуг комплексного запроса, предоставление которых организуется
в КГБУ «Многофункциональный центр предоставления государственных и муниципальных услуг» в Эвенкийском муниципальном районе

№ п/п	Наименование услуги, предоставляемой в Эвенкийском муниципальном районе	Ответственные исполнители
1	Выдача разрешений на строительство, реконструкцию объектов капитального строительства	Департамент Капитального строительства Администрации ЭМР
2	Выдача разрешения на ввод объекта в эксплуатацию	Департамент Капитального строительства Администрации ЭМР
3	Предоставление сведений, содержащихся в информационной системе обеспечения градостроительной деятельности	Департамент Капитального строительства Администрации ЭМР
4	Выдача решения о подготовке документации по планировке территории	Департамент Капитального строительства Администрации ЭМР
5	Выдача решения о предоставлении разрешения на отклонение от предельных параметров разрешенного строительства, реконструкции объектов капитального строительства	Департамент Капитального строительства Администрации ЭМР
6	Выдача решения о предоставлении разрешения на условно разрешенный вид использования земельного участка или объекта капитального строительства	Департамент Капитального строительства Администрации ЭМР
7	Выдача решения об утверждении документации по планировке территории	Департамент Капитального строительства Администрации ЭМР
8	Предоставление земельных участков, находящихся в собственности муниципального образования «Эвенкийский муниципальный район», в собственность за плату	Департамент земельно-имущественных отношений Администрации ЭМР
9	Предоставление земельных участков, находящихся в собственности муниципального образования «Эвенкийский муниципальный район», в аренду	Департамент земельно-имущественных отношений Администрации ЭМР

АДМИНИСТРАЦИЯ
Эвенкийского муниципального района
Красноярского края

ПОСТАНОВЛЕНИЕ

«29» 07 2019г. п. Тура № 307-п

О внесении изменений в постановление Администрации Эвенкийского муниципального района от 21.05.2019 № 222-п «О создании Комиссий по проверке готовности муниципальных образовательных учреждений Эвенкийского муниципального района к новому 2019/2020 учебному году»

Во исполнение распоряжения Правительства Красноярского края от 10.04.2019 № 231-р, постановления Администрации Эвенкийского муниципального района от 08.05.2019 № 206-п «О мероприятиях по подготовке образовательных учреждений Эвенкийского муниципального района к новому 2019/2020 учебному году», П О С Т А Н О В Л Я Ю:

1. Внести следующие изменения в постановление Администрации Эвенкийского муниципального района от 21.05.2019 № 222-п «О создании Комиссий по проверке готовности муниципальных образовательных учреждений Эвенкийского муниципального района к новому 2019/2020 учебному году» (далее - постановление):

1.1. Изложить подп. б) п. 1 в следующей редакции:

«б) по Тунгусско-Чунской группе:

Председатель комиссии:

Мезенов И.В. – заместитель руководителя - начальник отдела поддержки и взаимодействия с МСУ в Тунгусско-Чунской группе района Управления территориальной политики и взаимодействия с МСУ Администрации Эвенкийского муниципального района.

Заместитель председателя комиссии:

Аксенова М.Б. – главный специалист отдела образовательных учреждений по Байкитской и Тунгусско-Чунской группе сельских поселений Управления образования Администрации Эвенкийского муниципального района.

Члены комиссии:

1) Журавлев Р.В. – начальник ОГИБДД ОМВД по Эвенкийскому муниципальному району (по согласованию);

2) Мунгалов К.В. - инспектор отделения ОЛРР (по с. Ванавара и Эвенкийскому району) с. Ванавара Управления Росгвардии по Красноярскому краю (по согласованию);

3) Наливайко О.В. – начальник отдела надзорной деятельности и профилактической работе по Эвенкийскому муниципальному району (по согласованию);

4) Толкачев Д.В. – начальник ПП №2, капитан полиции ОМВД по Эвенкийскому району (по согласованию).».

1.2. Изложить подп. в) п. 1 в следующей редакции:

«в) по Байкитской группе:

Председатель комиссии:

Зубалев В.С. – заместитель руководителя - начальник отдела поддержки и взаимодействия с МСУ в Байкитской группе района Управления территориальной политики и взаимодействия с МСУ Администрации Эвенкийского муниципального района.

Заместитель председателя комиссии:

Куликовская Н.Д. – начальник отдела образовательных учреждений по Байкитской и Тунгусско-Чунской группе сельских поселений управления образования Администрации Эвенкийского муниципального района.

Члены комиссии:

1) Журавлев Р.В. – начальник ОГИБДД ОМВД по Эвенкийскому муниципальному району (по согласованию);

2) Наливайко О.В. – начальник ОНД по Эвенкийскому муниципальному району ГУ МСЧ России (по согласованию);

3) Постников Е. А. - инспектор отделения ОЛРР (по с. Байкит и Эвенкийскому району) с. Байкит Управления Росгвардии по Красноярскому краю (по согласованию);

4) Калинкин П. А. – начальник ПП №1 ОМВД России по Эвенкийскому району (по согласованию).».

2. Постановление вступает в силу с момента подписания и подлежит официальному опубликованию в газете «Эвенкийская жизнь».

3. Контроль исполнения настоящего постановления возложить на заместителя Главы Эвенкийского муниципального района по социальным вопросам Николаенко А.В.

И. о. Главы
Эвенкийского муниципального района п/п А. Ю. Черкасов

РОССИЙСКАЯ ФЕДЕРАЦИЯ
Красноярский край
Эвенкийский муниципальный район
АДМИНИСТРАЦИЯ ПОСЁЛКА ТУРА

РАСПОРЯЖЕНИЕ

«29» июля 2019 г. п. Тура № 184-р

О внесении изменений в состав приёмочной комиссии по осуществлению приемки товаров, работ, услуг при осуществлении закупок товаров (работ, услуг) и исполнения контрактов для обеспечения нужд муниципального образования сельское поселение посёлок Тура, утвержденный Распоряжением Администрации посёлка Тура от 23.03.2015 №78-р

1. Внести изменения в состав приёмочной комиссии по осуществлению приемки товаров, работ услуг при осуществлении закупок товаров (работ, услуг) и исполнения контрактов для обеспечения нужд муниципального образования сельское поселение посёлок Тура, утвержденный Распоряжением Администрации посёлка Тура от 23.03.2015 №78-р (далее – Распоряжение), изложив Приложение № 2 к Распоряжению в новой редакции согласно Приложению к настоящему распоряжению.

2. Контроль за исполнением настоящего распоряжения оставляю за собой.

3. Распоряжение вступает в силу со дня подписания, подлежит опубликованию в газете «Эвенкийская жизнь» и размещению в сети интернет на официальном сайте Администрации посёлка Тура www.msu-tura.ru.

Исполняющий обязанности
Главы посёлка Тура А.В. Попов

ПРИЛОЖЕНИЕ №1
к распоряжению Администрации посёлка Тура
от «29___» июля 2019г. № 184-р

ПРИЛОЖЕНИЕ № 2
к распоряжению Администрации посёлка Тура
от «23» марта 2015г. № 78-р

Состав приемочной комиссии
по осуществлению приёмки товаров, работ, услуг при осуществлении закупок товаров (работ, услуг) и исполнения контрактов для обеспечения нужд муниципального образования сельское поселение посёлок Тура

	Фамилия, имя, отчество	Должность	Должность в комиссии
1.	Попов Александр Васильевич	Заместитель Главы посёлка Тура	Председатель комиссии
2.	Оленёва Екатерина Сергеевна	Главный специалист юридического отдела	Заместитель председателя комиссии
3.	Азимов Денис Абдурахимович, в его отсутствие Кузаков Василий Георгиевич	Специалист юридического отдела	Секретарь комиссии
4.	Гордеева Ольга Шамахмадовна	Главный специалист отдела финансового планирования, бюджетного учета и отчетности	Член комиссии
5.	Ербунов Михаил Николаевич, в его отсутствие Рахманов Алексей Николаевич	Главный специалист отдела по земельно-имущественным отношениям/ архитектор отдела по земельно-имущественным отношениям	Член комиссии
6.	Гулюватая Ксения Сергеевна	Главный специалист отдела по земельно-имущественным отношениям	Член комиссии

АДМИНИСТРАЦИЯ
Эвенкийского муниципального района
Красноярского края

ПОСТАНОВЛЕНИЕ

« 01 » 08 2019г. п. Тура № 310-п

О внесении недвижимого имущества в казну Эвенкийского муниципального района Красноярского края

В соответствии с Гражданским кодексом Российской Федерации, приказом Минэкономразвития РФ от 30.08.2011 №424 «Об утверждении Порядка ведения органами местного самоуправления реестров муниципального имущества», в соответствии со статьями 15, 50 Федерального закона от 6 октября 2003г. №131-ФЗ «Об общих принципах организации местного самоуправления в Российской Федерации», статьей 11 Устава Эвенкийского муниципального района, Положением о порядке управления и распоряжения муниципальным имуществом Эвенкийского муниципального района, утвержденным решением Эвенкийского районного Совета депутатов от 23.06.2011 года № 3-933-3 (с изменениями от 11.12.2015 г. №3-1456-27, от 25.03.2016г. №3-1489-28), выпиской из ЕГРН от 05.07.2019, договором мены жилого помещения от 11.02.2019 №2,

П О С Т А Н О В Л Я Ю:

1. Внести в казну Эвенкийского муниципального района Красноярского края

ДОКУМЕНТЫ

ПРИЛОЖЕНИЕ № 9
к Примерному порядку и формам учета и отчетности о поступлении средств избирательных фондов и расходовании этих средств при проведении выборов в органы местного самоуправления

Форма № 7

СВЕДЕНИЯ
о поступлении и расходовании средств избирательных фондов кандидатов, избирательных объединений
(на основании данных, представленных кредитной организацией)
Выборы депутатов Туринского поселкового Совета депутатов шестого созыва

десятимандатный избирательный округ
_____
(номер избирательного округа)

По состоянию на «31»июля 2019 года

(руб.)

№ п/п	Фамилия, имя, отчество кандидата, наименование избирательного объединения	Поступило средств					Израсходовано средств						Возвращено средств			
		всего	из них				всего	из них					всего	в том числе		
			пожертвования от граждан		пожертвования от юридических лиц			финансовые операции по расходованию средств								
			сумма	кол-во граждан	наименование юридического лица	сумма		сумма	дата снятия средств со счета	сумма	назначение платежа			наименование жертвователя	сумма	основания возврата
1	2	3	4	7	5	6	8	10	9	10	11		12	13	14	15
1	Баранцев Виктор Сергеевич	500					500	500	28.06.2019	500	Изготовление подписных листов					
2	Будаев Эрдани Миронович	15000					700	700	17.07.2019	700	Изготовление подписных листов					
3	Вершинина Наталья Григорьевна	0														
4	Гулюватый Денис Васильевич	5000														
5	Жеребчиков Алексей Юрьевич	1000					900	900	18.07.2019	900	Изготовление подписных листов					
6	Львов Алексей Вячеславович	500					500	500	19.06.2019	500	Изготовление подписных листов					
7	Мацарский Денис Геннадьевич	200					200	200	25.07.2019	200	Изготовление подписных листов					
8	Мищенко Максим Васильевич	0														
9	Мукто Игорь Валерьевич	500					500	500	25.07.2019	500	Изготовление подписных листов					
10	Салаткин Александр Сергеевич	500					400	400	20.07.2019	400	Изготовление подписных листов					
11	Смеляков Дмитрий Валентинович	500					500	500	04.07.2019	500	Изготовление подписных листов					
12	Соловьева Юлия Александровна	4000					120	120	20.06.2019	120	Документы не предоставлены					
13	Трапеев Анатолий Дмитриевич	500					400	400	18.07.2019	400	Изготовление подписных листов					
14	Цай Елена Владимировна	2000					1000	1000	19.07.2019	1000	Изготовление подписных листов					
15	Цветцих Сергей Михайлович	500					500	500	04.07.2019	500	Изготовление подписных листов					
	Итого	30700					6220									

недвижимое имущество:

- жилая квартира, с кадастровым номером 88:03:0010127:43, общей площадью 47,5 кв.м., расположенная по адресу: Красноярский край, Эвенкийский р-н, с. Ванавара, ул. Нефтеразведочная, дом 4а, квартира 7, кадастровой стоимостью 389121,92 (Триста восемьдесят девять тысяч сто двадцать один) рубль 92 копейки.

2. Департаменту земельно-имущественных отношений Администрации Эвенкийского муниципального района Красноярского края (Огольцов И.С.):

2.1. Внести недвижимое имущество, указанное в п.1 настоящего постановления, в Реестр муниципальной собственности Эвенкийского муниципального района;

2.2. Организовать передачу недвижимого имущества, указанного в п.1 настоящего постановления, из казны Эвенкийского муниципального района в собственность муниципального образования село Ванавара Эвенкийского муниципального района.

3. Контроль исполнения настоящего постановления оставляю за собой.

4. Настоящее постановление вступает в силу с момента подписания и подлежит опубликованию в газете «Эвенкийская жизнь».

И.о. Главы
Эвенкийского муниципального района п/п А.В. Николаенко

ИЗБИРАТЕЛЬНАЯ КОМИССИЯ
МУНИЦИПАЛЬНОГО ОБРАЗОВАНИЯ ПОСЕЛОК СУРИНДА ЭВЕНКИЙСКОГО МУНИЦИПАЛЬНОГО РАЙОНА КРАСНОЯРСКОГО КРАЯ

РЕШЕНИЕ

31 июля 2019 года п. Суринда №10/34

О регистрации кандидата на должность Главы поселка Суринда Эвенкийского муниципального района Красноярского края Савватеевой Татьяны Аркадьевны

Проверив соответствие порядка выдвижения кандидата на должность Главы поселка Суринда Эвенкийского муниципального района Красноярского края Савватеевой Татьяны Аркадьевны требованиям Федерального закона от 12.06.2002 №67-ФЗ «Об основных гарантиях избирательных прав и права на участие в референдуме граждан Российской Федерации», Закона Красноярского края от 20.06.2003 № 8-1411 «О выборах в органы местного самоуправления в Красноярском крае» и необходимые для регистрации кандидата документы, избирательная комиссия муниципального образования поселок Суринда, установила следующее.

Порядок выдвижения кандидата на должность Главы поселка Суринда, порядок сбора подписей и оформления подписных листов, документы, представленные для регистрации Савватеевой Татьяной Аркадьевной, кандидатом на должность Главы поселка Суринда, соответствуют требованиям статей 33, 34, 37 Федерального закона «Об основных гарантиях избирательных прав и права на участие в референдуме граждан Российской Федерации», статей 24, 25, 28 Закона Красноярского края «О выборах в органы местного самоуправления в Красноярском крае».

26 июля 2019 года кандидатом на должность Главы поселка Суринда Савватеевой Татьяной Аркадьевной для регистрации были представлены 14 подписей избирателей. В соответствии со статьей 38 Федерального закона «Об основных гарантиях избирательных прав и права на участие в референдуме граждан Российской Федерации», статьей 29 Закона Красноярского края «О выборах в органы местного самоуправления в Красноярском крае», решением избирательной комиссии муниципального образования поселка Суринда от 14.06.2019 № 1/9 «Об установлении количества подписей избирателей, представляемых для регистрации кандидатов на должность Главы поселка Суринда, кандидатов в депутаты Суриндинского поселкового Совета депутатов пятого созыва» рабочей группой по приему подписных листов и проверке достоверности подписей избирателей и соответствующих им сведений об избирателях, содержащихся в подписных листах, представленных в поддержку выдвижения кандидата на должность Главы поселка Суринда было проверено 14 (четырнадцать) подписей избирателей, признано недействительными 0 (ноль) подписей, в результате из представленных 14 (четырнадцати) подписей признано действительными 14 (четырнадцать) подписей или 100%.

В соответствии со статьями 24, 38 Федерального закона «Об основных гарантиях избирательных прав и права на участие в референдуме граждан Российской Федерации», статьями 14, 29 Закона Красноярского края «О выборах в органы местного самоуправления в Красноярском крае» избирательная комиссия муниципального образования поселка Суринда РЕШИЛА:

1. Зарегистрировать Савватееву Татьяну Аркадьевну, 1962 года рождения, проживающую в п. Суринда Эвенкийского муниципального района Красноярского края, работающую в Муниципальном учреждении «Администрация поселка Суринда» в должности Главы поселка Суринда, кандидатом на должность Главы поселка Суринда Эвенкийского муниципального района Красноярского края, выдвинутую в порядке самовыдвижения.

Дата и время регистрации 31 июля 2019 года в 15 часов 35 минут.

2. Выдать зарегистрированному кандидату удостоверение установленного образца.

3. Направить настоящее решение в газету «Эвенкийская жизнь» для опубликования.

Председатель
избирательной комиссии
муниципального образования
поселка Суринда С.И. Хукочар

Секретарь
избирательной комиссии
муниципального образования
поселка Суринда В.В. Анкоуль

ИЗВЕЩЕНИЕ

Департамент земельно-имущественных отношений
Администрации Эвенкийского муниципального района Красноярского края

сообщает о проведение аукциона на право заключения договора аренды земельного участка

1.Организатор аукциона – Департамент земельно-имущественных отношений Администрации Эвенкийского муниципального района Красноярского края (далее – Департамент ЗИО).

2.Реквизиты решения о проведение аукциона – Приказ Департамента ЗИО от 26.07.2019 года №287.

3.Форма аукциона – аукцион, открытый по форме подачи предложений о размере арендной платы.

4.Предмет аукциона – право заключения договора аренды земельного участка.

4.1.Площадь земельного участка –382,44+/-0 кв.м.

4.2.Кадастровый номер земельного участка – 88:01:0010104:75.

4.3.Адрес (описание местоположения):установлено относительно ориентира, расположенного за пределами участка. Ориентир дом №43. Участок находится примерно в 44 м метрах, по направлению на восток от ориентира. Почтовый адрес ориентира: Красноярский край, Эвенкийский район, п.Тура, ул.Борисова.

4.4.Разрешенное использование земельного участка – «под баню».

4.5.Максимально допустимые параметры разрешенного строительства объекта капитального строительства на земельном участке:

Высота зданий – от 1 до 2 этажей включительно.

4.6.Технические условия подключения (технологического присоединения) объекта капитального строительства к сетям инженерно-технического обеспечения:

В соответствие с письмом от 31.07.2019 года № 1010 Муниципального предприятия Эвенкийского муниципального района Красноярского края «Илимпийские теплосети».

5.Условия аукциона:

5.1.Начальная цена предмета аукциона составляет: 5603 (Пять тысяч шестьсот три) руб. 00 коп. в год, в соответствии с отчетом от 24.07.2019 года № 4031-ЗУ/19 независимого оценщика ООО «ИнвестОценкаАудит».

ДОКУМЕНТЫ

5.2.Форма подачи предложений о размере арендной платы – открытая форма подачи предложений в ходе проведения аукциона.

Шаг аукциона – 3 % от начальной цены предмета аукциона, составляет: 168 (Сто шестьдесят восемь) руб. 09 коп.

5.3.Размер задатка, срок и порядок его внесения, необходимые реквизиты счетов:

Размер задатка – 20 % начальной цены предмета аукциона, составляет: 1120 (Одна тысяча сто двадцать) руб. 60 коп.

Срок внесения и условие о задатке считаются соблюденными только при фактическом поступлении денежных средств на счет получателя до даты рассмотрения заявок.

Задаток вносится путем перечисления денежных средств по следующим реквизитам - Получатель: Управление федерального казначейства по Красноярскому краю (Департамент земельно-имущественных отношений Администрации ЭМР), р/счет 40101810600000010001, ИНН 8801012884, КПП 880101001, Отделение Красноярск г. Красноярск, БИК 040407001, Код бюджетной классификации: 09711105013051000120, код ОКТМО: 04650402.

Представление документов, подтверждающих внесение задатка, признается заключением соглашения о задатке (п.2 ст. 39.12 Земельного кодекса Российской Федерации).

6.Ограничения (обременения) прав на земельном участке отсутствуют.

7.Срок, место и порядок предоставления документации об аукционе:

Документация об аукционе предоставляется по адресу: Красноярский край, Эвенкийский район, п. Тура, ул. Советская, 2, кабинет 104, с 9-00 до 17-00, обед с 13-00 до 14-00, кроме выходных и праздничных дней. Контактный телефон: (39170) 31-012, контактное лицо Бети Александра Сергеевна.

Документация об аукционе предоставляется бесплатно.

8.Место подачи заявок на участие в аукционе: Красноярский край, Эвенкийский район, п. Тура, ул. Советская, 2, кабинет 104, с 9-00 до 17-00 (обед с 13-00 до 14-00), кроме выходных и праздничных дней. Контактный телефон: (39170) 31-012, контактное лицо Бети Александра Сергеевна.

9.Дата начала срока подачи заявок на участие в аукционе:

Датой начала срока подачи заявок на участие в аукционе является день размещения настоящего извещения в официальном печатном издании газета «Эвенкийская жизнь». Заявки принимаются по 02.09.2019 года до 17-00 часов местного времени.

10.Претендент имеет право подать не более одной заявки на участие в аукционе.

Подача заявки на участие в аукционе возможна только в сроки, указанные в информации о проведение аукциона.

11.Для участия в аукционе претендент предоставляет:

-заявку на участие в аукционе с указанием банковских реквизитов счета для возврата задатка (форма заявки размещена на сайте www.torgi.gov.ru.);

-копии документов, удостоверяющих личность заявителя (для граждан);

-надлежащим образом заверенный перевод на русский язык документов о государственной регистрации юридического лица в соответствии с законодательством иностранного государства в случае, если заявителем является иностранное юридическое лицо;

-документы, подтверждающие внесение задатка.

Представление документов, подтверждающих внесение задатка, признается заключением соглашения о задатке (п.2 ст.39.12 Земельного кодекса Российской Федерации).

12.Место, дата и время проведения аукциона: Красноярский край, Эвенкийский район, п. Тура, ул. Советская, 2, кабинет 104, 04.09.2019 года в 10-00 местного времени.

13.Требования к участникам аукциона:

В соответствие с ст. 39.11 Земельного кодекса Российской Федерации участником аукциона могут быть только граждане, претендующие на заключение договора.

14.Победителем аукциона признается лицо, предложившее наиболее высокую цену договора.

15.Особые условия:

15.1.Заявитель не допускается к участию в аукционе в случае:

1)представлены не все документы в соответствии с перечнем, указанным в информационном сообщении (за исключением предложений о цене или размере арендной платы), или оформление указанных документов не соответствует законодательству Российской Федерации;

2)заявка подана лицом, не уполномоченным претендентом на осуществление таких действий;

3)не поступление задатка на счет, указанный в извещении о проведение аукциона, до дня окончания приема документов для участия в аукционе.

15.2.Департамент ЗИО обязан вернуть внесенный задаток заявителю, не допущенному к участию в аукционе, в течение трех дней со дня оформления протокола приема заявок на участие в аукционе.

15.3.В случае если победитель аукциона уклонился от заключения договора, задаток не возвращается, и Департамент ЗИО вправе обратиться в суд с требованием о возмещении убытков, причиненных уклонением победителя аукциона от заключения такого договора.

15.4.Порядок и срок отзыва заявок на участие в аукционе, порядок внесения изменений в такие заявки:

Заявитель имеет право отозвать принятую организатором аукциона заявку на участие в аукционе до дня окончания срока приема заявок, уведомив об этом в письменной форме организатора аукциона. Организатор аукциона обязан возвратить внесенный задаток заявителю в течение трех рабочих дней со дня регистрации отзыва заявки. В случае отзыва заявки заявителем позднее дня окончания срока приема заявок задаток возвращается в порядке, установленном для участников аукциона.

16.С дополнительной информацией можно ознакомиться в извещении, опубликованном в информационно-телекоммуникационной сети «Интернет» для размещения информации о проведении торгов, определенном Правительством Российской Федерации, www.torgi.gov.ru.

ИЗВЕЩЕНИЕ

Департамент земельно-имущественных отношений
Администрации Эвенкийского муниципального района Красноярского края
сообщает о проведение аукциона на право заключения договора аренды земельного участка

1.Организатор аукциона – Департамент земельно-имущественных отношений Администрации Эвенкийского муниципального района Красноярского края (далее – Департамент ЗИО).

2.Реквизиты решения о проведение аукциона – Приказ Департамента ЗИО от 26.07.2019 года №288.

3.Форма аукциона – аукцион, открытый по форме подачи предложений о размере арендной платы.

4.Предмет аукциона – право заключения договора аренды земельного участка.

4.1.Площадь земельного участка –100,11+/-0 кв.м.

4.2.Кадастровый номер земельного участка – 88:01:0010112:19.

4.3.Адрес (описание местоположения): установлено относительно ориентира, расположенного за пределами участка. Ориентир жилой дом. Участок находится примерно в 4.5 м метрах, по направлению на юг от ориентира. Почтовый адрес ориентира: Красноярский край, Эвенкийский район, п.Тура, ул.Борисова, дом 14б.

4.4.Разрешенное использование земельного участка – «под строительство гаража и бани».

4.5.Максимально допустимые параметры разрешенного строительства объекта капитального строительства на земельном участке:

Высота зданий – от 1 до 2 этажей включительно.

4.6.Технические условия подключения (технологического присоединения) объекта капитального строительства к сетям инженерно-технического обеспечения:

В соответствие с письмом от 31.07.2019 года № 1011 Муниципального предприятия Эвенкийского муниципального района Красноярского края «Илимпийские теплосети».

5.Условия аукциона:

5.1.Начальная цена предмета аукциона составляет: 1742 (Одна тысяча семьсот сорок два) руб. 00 коп. в год, в соответствии с отчетом от 24.07.2019 года № 4017-ЗУ/19 независимого оценщика ООО «ИнвестОценкаАудит».

5.2.Форма подачи предложений о размере арендной платы – открытая форма подачи предложений в ходе проведения аукциона.

Шаг аукциона – 3 % от начальной цены предмета аукциона, составляет: 52 (Пятьдесят два) руб. 26 коп.

5.3.Размер задатка, срок и порядок его внесения, необходимые реквизиты счетов:

Размер задатка – 20 % начальной цены предмета аукциона, составляет: 348 (Триста сорок восемь) руб. 40 коп.

Срок внесения и условие о задатке считаются соблюденными только при фактическом поступлении денежных средств на счет получателя до даты рассмотрения заявок.

Задаток вносится путем перечисления денежных средств по следующим реквизитам - Получатель: Управление федерального казначейства по Красноярскому краю (Департамент земельно-имущественных отношений Администрации ЭМР), р/счет 40101810600000010001, ИНН 8801012884, КПП 880101001, Отделение Красноярск г. Красноярск, БИК 040407001, Код бюджетной классификации: 09711105013051000120, код ОКТМО: 04650402.

Представление документов, подтверждающих внесение задатка, признается заключением соглашения о задатке (п.2 ст. 39.12 Земельного кодекса Российской Федерации).

6.Ограничения (обременения) прав на земельном участке отсутствуют.

7.Срок, место и порядок предоставления документации об аукционе:

Документация об аукционе предоставляется по адресу: Красноярский край, Эвенкийский район, п. Тура, ул. Советская, 2, кабинет 104, с 9-00 до 17-00, обед с 13-00 до 14-00, кроме выходных и праздничных дней. Контактный телефон: (39170) 31-012, контактное лицо Бети Александра Сергеевна.

Документация об аукционе предоставляется бесплатно.

8.Место подачи заявок на участие в аукционе: Красноярский край, Эвенкийский район, п. Тура, ул. Советская, 2, кабинет 104, с 9-00 до 17-00 (обед с 13-00 до 14-00), кроме выходных и праздничных дней. Контактный телефон: (39170) 31-012, контактное лицо Бети Александра Сергеевна.

9.Дата начала срока подачи заявок на участие в аукционе:

Датой начала срока подачи заявок на участие в аукционе является день размещения настоящего извещения в официальном печатном издании газета «Эвенкийская жизнь». Заявки принимаются по 02.09.2019 года до 17-00 часов местного времени.

10.Претендент имеет право подать не более одной заявки на участие в аукционе.

Подача заявки на участие в аукционе возможна только в сроки, указанные в информации о проведение аукциона.

11.Для участия в аукционе претендент предоставляет:

-заявку на участие в аукционе с указанием банковских реквизитов счета для возврата задатка (форма заявки размещена на сайте www.torgi.gov.ru.);

-копии документов, удостоверяющих личность заявителя (для граждан);

-надлежащим образом заверенный перевод на русский язык документов о государственной регистрации юридического лица в соответствии с законодательством иностранного государства в случае, если заявителем является иностранное юридическое лицо;

-документы, подтверждающие внесение задатка.

Представление документов, подтверждающих внесение задатка, признается заключением соглашения о задатке (п.2 ст.39.12 Земельного кодекса Российской Федерации).

12.Место, дата и время проведения аукциона: Красноярский край, Эвенкийский район, п. Тура, ул. Советская, 2, кабинет 104, 05.09.2019 года в 10-00 местного времени.

13.Требования к участникам аукциона:

В соответствие с ст. 39.11 Земельного кодекса Российской Федерации участником аукциона могут быть только граждане, претендующие на заключение договора.

14.Победителем аукциона признается лицо, предложившее наиболее высокую цену договора.

15.Особые условия:

15.1.Заявитель не допускается к участию в аукционе в случае:

1)представлены не все документы в соответствии с перечнем, указанным в информационном сообщении (за исключением предложений о цене или размере арендной платы), или оформление указанных документов не соответствует законодательству Российской Федерации;

2)заявка подана лицом, не уполномоченным претендентом на осуществление таких действий;

3)не поступление задатка на счет, указанный в извещении о проведение аукциона, до дня окончания приема документов для участия в аукционе.

15.2.Департамент ЗИО обязан вернуть внесенный задаток заявителю, не допущенному к участию в аукционе, в течение трех дней со дня оформления протокола приема заявок на участие в аукционе.

15.3.В случае если победитель аукциона уклонился от заключения договора, задаток не возвращается, и Департамент ЗИО вправе обратиться в суд с требованием о возмещении убытков, причиненных уклонением победителя аукциона от заключения такого договора.

15.4.Порядок и срок отзыва заявок на участие в аукционе, порядок внесения изменений в такие заявки:

Заявитель имеет право отозвать принятую организатором аукциона заявку на участие в аукционе до дня окончания срока приема заявок, уведомив об этом в письменной форме организатора аукциона. Организатор аукциона обязан возвратить внесенный задаток заявителю в течение трех рабочих дней со дня регистрации отзыва заявки. В случае отзыва заявки заявителем позднее дня окончания срока приема заявок задаток возвращается в порядке, установленном для участников аукциона.

16.С дополнительной информацией можно ознакомиться в извещении, опубликованном в информационно-телекоммуникационной сети «Интернет» для размещения информации о проведении торгов, определенном Правительством Российской Федерации, www.torgi.gov.ru.

ИЗВЕЩЕНИЕ

Департамент земельно-имущественных отношений
Администрации Эвенкийского муниципального района Красноярского края
сообщает о проведение аукциона на право заключения договора аренды земельного участка

1.Организатор аукциона – Департамент земельно-имущественных отношений Администрации Эвенкийского муниципального района Красноярского края (далее – Департамент ЗИО).

2.Реквизиты решения о проведение аукциона – Приказ Департамента ЗИО от 26.07.2019 года №289.

3.Форма аукциона – аукцион, открытый по форме подачи предложений о размере арендной платы.

4.Предмет аукциона – право заключения договора аренды земельного участка.

4.1.Площадь земельного участка –127,25+/-0 кв.м.

4.2.Кадастровый номер земельного участка – 88:01:0010153:15.

4.3.Адрес (описание местоположения): установлено относительно ориентира, расположенного за пределами участка. Ориентир жилой дом №36 по ул. 50 лет Октября. Участок находится примерно в 32,5 метрах, по направлению на юго-запад от ориентира. Почтовый адрес ориентира: Красноярский край, Эвенкийский район, п.Тура.

4.4.Разрешенное использование земельного участка – «под баню, Для иного использования».

4.5.Максимально допустимые параметры разрешенного строительства объекта капитального строительства на земельном участке:

Высота зданий – от 1 до 2 этажей включительно.

4.6.Технические условия подключения (технологического присоединения) объекта капитального строительства к сетям инженерно-технического обеспечения:

В соответствие с письмом от 31.07.2019 года № 1009 Муниципального предприятия Эвенкийского муниципального района Красноярского края «Илимпийские теплосети».

5.Условия аукциона:

5.1.Начальная цена предмета аукциона составляет: 2147 (Две тысячи сто сорок семь) руб. 00 коп. в год, в соответствии с отчетом от 24.07.2019 года № 4017-ЗУ/19 независимого оценщика ООО «ИнвестОценкаАудит».

5.2.Форма подачи предложений о размере арендной платы – открытая форма подачи предложений в ходе проведения аукциона.

Шаг аукциона – 3 % от начальной цены предмета аукциона, составляет: 64 (Шестьдесят четыре) руб. 41 коп.

5.3.Размер задатка, срок и порядок его внесения, необходимые реквизиты счетов:

Размер задатка – 20 % начальной цены предмета аукциона, составляет: 429 (Четыреста двадцать девять) руб. 40 коп.

Срок внесения и условие о задатке считаются соблюденными только при фактическом поступлении денежных средств на счет получателя до даты рассмотрения заявок.

Задаток вносится путем перечисления денежных средств по следующим реквизитам - Получатель: Управление федерального казначейства по Красноярскому краю (Департамент земельно-имущественных отношений Администрации ЭМР), р/счет 40101810600000010001, ИНН 8801012884, КПП 880101001, Отделение Красноярск г. Красноярск, БИК 040407001, Код бюджетной классификации: 09711105013051000120, код ОКТМО: 04650402.

Представление документов, подтверждающих внесение задатка, признается заключением соглашения о задатке (п.2 ст. 39.12 Земельного кодекса Российской Федерации).

6.Ограничения (обременения) прав на земельном участке отсутствуют.

7.Срок, место и порядок предоставления документации об аукционе:

Документация об аукционе предоставляется по адресу: Красноярский край, Эвенкийский район, п. Тура, ул. Советская, 2, кабинет 104, с 9-00 до 17-00, обед с 13-00 до 14-00, кроме выходных и праздничных дней. Контактный телефон: (39170) 31-012, контактное лицо Бети Александра Сергеевна.

Документация об аукционе предоставляется бесплатно.

8.Место подачи заявок на участие в аукционе: Красноярский край, Эвенкийский район, п. Тура, ул. Советская, 2, кабинет 104, с 9-00 до 17-00 (обед с 13-00 до 14-00), кроме выходных и праздничных дней. Контактный телефон: (39170) 31-012, контактное лицо Бети Александра Сергеевна.

9.Дата начала срока подачи заявок на участие в аукционе:

Датой начала срока подачи заявок на участие в аукционе является день размещения настоящего извещения в официальном печатном издании газета «Эвенкийская жизнь». Заявки принимаются по 02.09.2019 года до 17-00 часов местного времени.

10.Претендент имеет право подать не более одной заявки на участие в аукционе.

Подача заявки на участие в аукционе возможна только в сроки, указанные в информации о проведение аукциона.

11.Для участия в аукционе претендент предоставляет:

-заявку на участие в аукционе с указанием банковских реквизитов счета для возврата задатка (форма заявки размещена на сайте www.torgi.gov.ru.);

-копии документов, удостоверяющих личность заявителя (для граждан);

-надлежащим образом заверенный перевод на русский язык документов о государственной регистрации юридического лица в соответствии с законодательством иностранного государства в случае, если заявителем является иностранное юридическое лицо;

-документы, подтверждающие внесение задатка.

Представление документов, подтверждающих внесение задатка, признается заключением соглашения о задатке (п.2 ст.39.12 Земельного кодекса Российской Федерации).

12.Место, дата и время проведения аукциона: Красноярский край, Эвенкийский район, п. Тура, ул. Советская, 2, кабинет 104, 05.09.2019 года в 14-00 местного времени.

13.Требования к участникам аукциона:

В соответствие с ст. 39.11 Земельного кодекса Российской Федерации участником аукциона могут быть только граждане, претендующие на заключение договора.

14.Победителем аукциона признается лицо, предложившее наиболее высокую цену договора.

15.Особые условия:

15.1.Заявитель не допускается к участию в аукционе в случае:

1)представлены не все документы в соответствии с перечнем, указанным в информационном сообщении (за исключением предложений о цене или размере арендной платы), или оформление указанных документов не соответствует законодательству Российской Федерации;

2)заявка подана лицом, не уполномоченным претендентом на осуществление таких действий;

3)не поступление задатка на счет, указанный в извещении о проведение аукциона, до дня окончания приема документов для участия в аукционе.

15.2.Департамент ЗИО обязан вернуть внесенный задаток заявителю, не допущенному к участию в аукционе, в течение трех дней со дня оформления протокола приема заявок на участие в аукционе.

15.3.В случае если победитель аукциона уклонился от заключения договора, задаток не возвращается, и Департамент ЗИО вправе обратиться в суд с требованием о возмещении убытков, причиненных уклонением победителя аукциона от заключения такого договора.

15.4.Порядок и срок отзыва заявок на участие в аукционе, порядок внесения изменений в такие заявки:

Заявитель имеет право отозвать принятую организатором аукциона заявку на участие в аукционе до дня окончания срока приема заявок, уведомив об этом в письменной форме организатора аукциона. Организатор аукциона обязан возвратить внесенный задаток заявителю в течение трех рабочих дней со дня регистрации отзыва заявки. В случае отзыва заявки заявителем позднее дня окончания срока приема заявок задаток возвращается в порядке, установленном для участников аукциона.

16.С дополнительной информацией можно ознакомиться в извещении, опубликованном в информационно-телекоммуникационной сети «Интернет» для размещения информации о проведении торгов, определенном Правительством Российской Федерации, www.torgi.gov.ru.

Администрация Эвенкийского муниципального района

извещает о возможности предоставления в аренду земельного участка, с кадастровым номером 88:01:0010134:257, площадью 2000+/-15.65 кв.м. Адрес (описание местоположения): установлено относительно ориентира, расположенного за пределами участка. Ориентир: дом №10. Участок находится примерно в 40 м от ориентира по направлению на северо-восток. Почтовый адрес ориентира: Красноярский край, Эвенкийский район, п. Тура, ул. Нефтяников, (земли населенных пунктов), с разрешенным использованием – для индивидуального жилищного строительства.

Граждане, заинтересованные в предоставлении земельного участка для указанных целей, вправе в течение тридцати дней со дня опубликования настоящего извещения подать заявление о намерении участвовать в аукционе. Заявки принимаются при личном обращении, либо Почтой России по адресу: п. Тура, ул. Советская, 2, каб.104, в рабочие дни с 9-00 до 17-00. Дата окончания приема заявлений 02.09.2019 года 17-00 местного времени.

С дополнительной информацией можно ознакомиться в извещении, опубликованном на официальном сайте уполномоченного органа в информационно – телекоммуникационной сети «Интернет» определенном Правительством Российской Федерации www.torgi.gov.ru.

извещает о возможности предоставления в аренду земельного участка, с кадастровым номером 88:01:0010135:257, площадью 1894+/-15.23 кв.м. Адрес (описание местоположения): установлено относительно ориентира, расположенного за пределами участка. Ориентир: дом №5. Участок находится примерно в 194 м от ориентира по направлению на северо-запад. Почтовый адрес ориентира: Красноярский край, Эвенкийский район, п. Тура, ул.Солнечная, (земли населенных пунктов), с разрешенным использованием – для индивидуального жилищного строительства.

Граждане, заинтересованные в предоставлении земельного участка для указанных целей, вправе в течение тридцати дней со дня опубликования настоящего извещения подать заявление о намерении участвовать в аукционе. Заявки принимаются при личном обращении, либо Почтой России по адресу: п. Тура, ул. Советская, 2, каб.104, в рабочие дни с 9-00 до 17-00. Дата окончания приема заявлений 02.09.2019 года 17-00 местного времени.

С дополнительной информацией можно ознакомиться в извещении, опубликованном на официальном сайте уполномоченного органа в информационно – телекоммуникационной сети «Интернет» определенном Правительством Российской Федерации www.torgi.gov.ru.

Департамент земельно-имущественных отношений

Администрации Эвенкийского муниципального района Красноярского края

извещает о возможности предварительного согласования предоставления в аренду земельного участка, площадью 554 кв.м. Адрес (описание местоположения) земельного участка: Красноярский край, Эвенкийский муниципальный район, п. Полигус, ул. Набережная, 16, (земли населенных пунктов) территориальной зоны: Ж1-1. «Жилая усадебная застройка» с разрешенным использованием – размещение индивидуального жилого дома.

Граждане, заинтересованные в предоставлении земельного участка для указанных целей, вправе в течение тридцати дней со дня опубликования настоящего извещения подать заявление о намерении участвовать в аукционе. Заявки принимаются при личном обращении, либо Почтой России по адресу: Красноярский край, Эвенкийский район, п. Тура, ул. Советская, 2, каб.104, в рабочие дни с 9-00 до 17-00. Дата окончания приема заявлений 02.09.2019 года 17-00 местного времени.

С дополнительной информацией можно ознакомиться в извещении, опубликованном на официальном сайте уполномоченного органа в информационно – телекоммуникационной сети «Интернет» определенном Правительством Российской Федерации www.torgi.gov.ru.

извещает о возможности предоставления в аренду земельного участка с кадастровым номером 88:03:0010113:32, площадью 1133,06 кв.м., адрес (описание местоположения): Местоположение установлено относительно ориентира, расположенного за пределами участка. Ориентир жилой дом. Участок находится примерно в 25 метрах метрах, по направлению на восток от ориентира. Почтовый адрес ориентира: край Красноярский, р-н Эвенкийский, с. Ванавара, ул. Молодежная, дом 26, категория земель: земли населенных пунктов, вид разрешенного использования: для ведения личного подсобного хозяйства.

Граждане, заинтересованные в предоставлении на испрашиваемый земельный участок для указанных целей, вправе в течение тридцати дней со дня опубликования и размещения настоящего извещения подать заявление о намерении участвовать в аукционе на право заключения договора аренды такого земельного участка.

Заявки принимаются при личном обращении граждан, либо Почтой России по адресу: Красноярский край, Эвенкийский район, с. Ванавара, ул. Мира, 10, каб. 10 в рабочие дни с 9-00 до 13-00; с14-00 до 17-00. Дата окончания приема заявлений 02.09.2019 года в 17-00 местного времени.

С дополнительной информацией можно ознакомиться в извещении, опубликованном на официальном сайте уполномоченного органа в информационно – телекоммуникационной сети «Интернет» определенном Правительством Российской Федерации www.torgi.gov.ru.

ИЗ ПОЧТЫ «ЭЖ»

Нужно начинать с малого!..

В наше время на всей Земле остро поднята единая проблема - проблема экологии. Я считаю, что Бог сотворил мир со всеми его красотами в виде океанов, лесов, морей, гор, царства животных для того, чтобы нам, людям, было, где жить, чем дышать, любоваться, наслаждаться тем Даром, что предоставил нам Творец… Но, увы, человек предпочитает уничтожать всю прелесть голубой планеты. Загрязнение мирового океана, городов, тотальное обезлесение, ядерные катастрофы - это результат халатного отношения человека к окружающему миру.

За 24 года своей жизни мне удалось посетить много стран мира, посмотреть на планету Земля с высоты. И знаете, какой я сделала вывод?! Наша планета невероятно крохотная. Нам всего лишь кажется, что она огромная. На самом деле, это небольшая пылинка в громадном пространстве Вселенной. Мы, люди, должны любить этот мир, а не уничтожать его, ведь всё это может привести к тому, что нам придется в спешке осваивать Марс и прочие планеты, но кому нужен биологический вид, который уничтожил свою же обитель?!..

Во всех странах, где мне удалось побывать, приходилось наблюдать нелицеприятную картину: масса мусора в виде пластиковых бутылок, целлофановых пакетов и прочих продуктов жизнедеятельности человека. Неужели трудно дойти до урны? Трудно убрать за собой после отдыха на природе? Видимо, трудно. Я не знаю, сколько времени нужно на восстановление уничтоженных флоры и фауны: десятилетия, столетия… - трудно угадать. Этим будут заниматься будущие поколения. Так давайте же начнем с себя, будем гуманно относиться к этому миниатюрному миру, будем прививать нашим детям любовь к своей планете, чтобы в дальнейшем на Земле царила идеология неприкосновенности к дарам природы, идеология единения с миром животных и растений. Всё большое начинается с малого. С малого началось уничтожение планеты, с малого его можно остановить…

Отвечай, Человек…

«До тех пор, пока существуют скотобойни,
будут существовать и поля битвы».
(Лев Толстой)

Я не знаю, как об этом сказать –
Очень трудно подобрать слова,
Но невозможно уже промолчать,
Наглядевшись жестокости сполна…

В бесконечности технологических линий,
Где массы беззащитного поголовья
Заживо, в истошном ужасе облились
Своей же собственной кровью,

Я не знаю, где грань разумного…
В суматошных календарных датах,
Смирившись с сумасбродным безумием,
Братьев меньших – на полуфабрикаты…

- Все едят мясо, ты – тоже.
Скотобойни – залог продовольствия.
- А как вы мириться можете
С убийствами ради удовольствия?!

Уставший волк бежит от вертолета,
Потерявший выводок, отчаянный, раненый.
Его убьют с высоты птичьего полета
Ради (прости нас, Господи) регалии!

Дрожащую норку зарубят,
Визжащую в клетке, голодную…
Лишь бы вам, господа, в теплой шубе
Зимою не было холодно!

Я против изделий из меха
И животных безумно люблю.
Только в этом мире человека
Увы, более не нахожу…

Лаборатории погрязли в вивисекции,
Бездомные зверушки застыли в снегу.
Мне кажется, есть свыше Инспекция –
Она видит, что живем мы в аду…

За километры срубленных растений,
За океан окровавленных рек,
За поля ожесточенных сражений
Отвечать будешь ты, Человек…

Анастасия АНТОНОВА

Начинается набор в Туринский медицинский техникум!

Срок обучения на базе среднего полного общего (11 классов) образования – 3 года 10 месяцев.

Квалификация выпускника – фельдшер.

Прием в ТМТ осуществляется на конкурсной основе с 20 июня 2019 г. по личному заявлению поступающего.

БЕЗ ЭКЗАМЕНОВ!

Результаты ЕГЭ не нужны!

Зачисление в ТМТ 30 августа.

Студентам предоставляется место в общежитии (бесплатно), трехразовое питание (бесплатно при наличии социальной справки).

Справки по телефонам: 8 (39170)-2- 22- 46; 8 (39170)-2-20-46.

Электронный адрес: tmu.tura@ya.ru

Лицензия: серия 24Л01, № 0000837, регистрационный № 7688-л от 21 октября 2014 года. Лицензия бессрочная.

Свидетельство о государственной аккредитации регистрационный номер № 4118 от 10.03.2015 г. Серия 24А05 № 0000023.

Администрация ТМТ

Выражаем глубокие соболезнования родным и близким ушедшей из жизни

ТУЛЮЛЮК Ольги Афанасьевны.

Ольга Афанасьевна родилась 30 августа 1949 года в с.Усть-Порт Усть-Енисейского района Красноярского края.

После окончания школы в 1971 году поступила в Туринское медицинское училище на полный курс по специальности фельдшер, в 1975 году успешно окончила его и поступила на работу в Туринскую окружную больницу в должности фельдшера ФАПа п. Юкта. В дальнейшем стала заведующей ФАПом п. Юкта, где проработала более 38 лет. Затем продолжала трудиться в МБУЗ «Туринская центральная районная больница» на разных должностях: фельдшером скорой и неотложной медицинской помощи и медицинской сестрой в поликлинике.

Более 43 лет она трудилась на благо здоровья жителей Эвенкии.

Ольга Афанасьевна была отзывчивым добрым человеком, замечательной матерью, прекрасным специалистом.

Память о ней будет долгие-долгие годы жить в сердцах всех ее родных и близких, а также коллег и друзей.

Администрация КГБУЗ «Туринская МБ» и коллеги

Эвенкийская жизнь

Учредитель: администрация Эвенкийского муниципального района.
Издатель: МКУ «Редакция газеты «Эвенкийская жизнь» ЭМР.

Газета зарегистрирована управлением Федеральной службы по надзору в сфере связи, информационных технологий и массовых коммуникаций по Красноярскому краю. Свидетельство о регистрации ПИ № ТУ 24-00379 от 04.02.2011 г.

Авторы опубликованных материалов несут ответственность за точность приведенных фактов, цитат, экономико-статистических выкладок, собственных имен и фамилий, географических названий и других данных. Редакция может опубликовать статьи в порядке обсуждения, не разделяя точку зрения авторов.
Рукописи не рецензируются и не возвращаются.
Редакция не несет ответственность за содержание публикуемых юридических документов.
Ответственность за содержание рекламы и объявления несет рекламодатель.

ТЕЛЕФОНЫ: Главный редактор – **(8-39170) 31-540**; Приемная редакции – **(8-39170) 31-898**; Корреспонденты – **(8-39170) 32-241, (8-391) 263-63-28**

E-mail: gazeta@tura.evenkya.ru, maksimovasv@tura.evenkya.ru

Объем 16 А3. Тираж 2000
Отпечатана в типографии ООО «ПИК ОФСЕТ», г. Красноярск, ул. Республики, 51

АДРЕС РЕДАКЦИИ И ИЗДАТЕЛЯ:
648000, п. Тура, Эвенкийского муниципального района, Красноярского края, ул.Школьная, д. 24, пом. 60.

И.о. главного редактора А.В. Перфилова.

Номер подписан в печать 2.08.2019 г.
По графику в 19.00. Фактически в 18.30. Заказ № 2266
Подписной индекс **52360**. Цена свободная.

0+